漢文泰晤士報

本館設法界四號路（即巴黎路轉角） 電話南局二五三號 電報掛號零零七九

The Chinese
Peking & Tientsin Times

第三千二百二十二號

一九二六年十月二十九日（星期五）

今日本報共出四大張

零售每份大洋四分

天津新開

三聚鞋帽洋貨商店

謹於陽曆十月／陰曆九月初十日正式開幕

凡蒙光顧無任歡迎並附送優美贈品一星期以酬惠顧諸君之盛意為開設天津河北大胡同南首路西電話總局三零七六特此披露

中華書局發行

中華教育界

出版十五年 半價一年

本雜誌創刊於中華民國元年、由教育專家發表意見、研究方法、供給教材、備承教育界推許、認為最進步最切用之教育雜誌、近更約集東大北師大武師大……以及各地中小學校教員撰述、期於教育界有所貢獻、並發刊留學問題、師範教育問題、公民教育等專號、愛國教材、茲為優待教育界讀者起見、特減售半價一年、（留定戶期內得於滿期時照半價續定一年）

每月一冊 原定價每冊一角五分 半價祇收七分半
預定全年十二冊（本國郵費在內）祇收壹元
預定半年六冊（本國郵費在內）祇收五角

□教育叢書

教育心理學大意 廖世承 八角半
教育心理學 廖世承 一元四角
學習心理學 朱定鈞 夏承楓 六角
個性論 舒新城 二角
幼稚之意義 王克仁 一角
幼稚園課程研究 唐數 三角
兒童與教材 鄒宗海 一角
初等教育設計教學法 沈有乾 四角半
道爾頓制概觀 舒新城 八角
道爾頓制研究集 舒新城 八角
道爾頓制討論集 四角
戰後世界教育新趨勢 余家菊 五角

萬雷式學校組織概觀 芮佳瑞 三角
施行新學制後之東大附中 廖世承 一元二角
青年職業指導 王文培 四角
中學訓練問題 陳啟天 一角半
教育原理 余家菊 五角
法國教育概覽 周太玄 二角
中學以上作文教學法 梁任公 三角半
教學觀察法 施仁夫 三角
圖書館簡說 蔡瑩 一角半
近代教育家及其理想 唐數 六角
美國教育徹覽 汪懋祖 八角半
美國鄉村教育概觀 古楳 三角
學校教育指導法 杜定友 八角
家庭教育與兒童 徐松石 四角半
國家主義與中國鄉村教育 祝榮 一角半

□教育小叢書

近代歐美初等教育發達小史 楊廉 一角半
小學公民科教學法 唐滿岸 二角
小學地理教學法 薛鍾泰 一角半
兒童學論 余家菊 一角半
學校與社會 劉衡如 三角
德育原理 元何仁 一角半
德育問題 王克仁 一角半
中小學訓育問題 邰爽秋 周天沖 一角半 一角半

□初等教育叢書

設計協動教學材料綱要 裘九如 七角
小學全科成績考查法 俞滬峯 六角

（丙276）

萬源湘繡天津發行所

電話總局二千五百六十四號

本發行所自開設東馬路以來發行各種繡品承蒙各界贊許茲因該處房屋窄狹特租定日租界旭街陳列館新建西式房屋先行交易擇吉開張如蒙惠顧無任歡迎 總發行所長沙紅牌樓 漢口發行所後城馬路西首 上海發行所三馬路畫錦里西首 電報掛號一零六二

（北洋）

馬聚源廣告

本號自做緞禮帽絨緞六摺便帽貂皮水獺海龍各式皮帽以及絨呢便帽一概精純新料貨眞價實如蒙惠顧不勝歡迎諸君之雅意也 北京鮮魚口 分此天津北馬路將北 本號謹啟

蘆鑲做 本號 狐皮 虎皮 牙眼

天津寶章照像館

經售旅行各種快鏡及照像材料兼修拍照各種機件價目從廉 天津日界旭街電話總局五七一

大炮台香烟

最有益的嗜好

張公館的老爺、有三種嗜好、每天在公餘之暇定要照辦、演成習慣、第一是小酌三杯、第二是要他姨太太在旁邊斟酒、第三是菜肴中須用味之素、這三種嗜好雖都不錯、可是於身體最有益處、於金錢最經濟誰也能辦到的、就是味之素、

註冊商標

理想的文化調味料

味の素

（味之素）

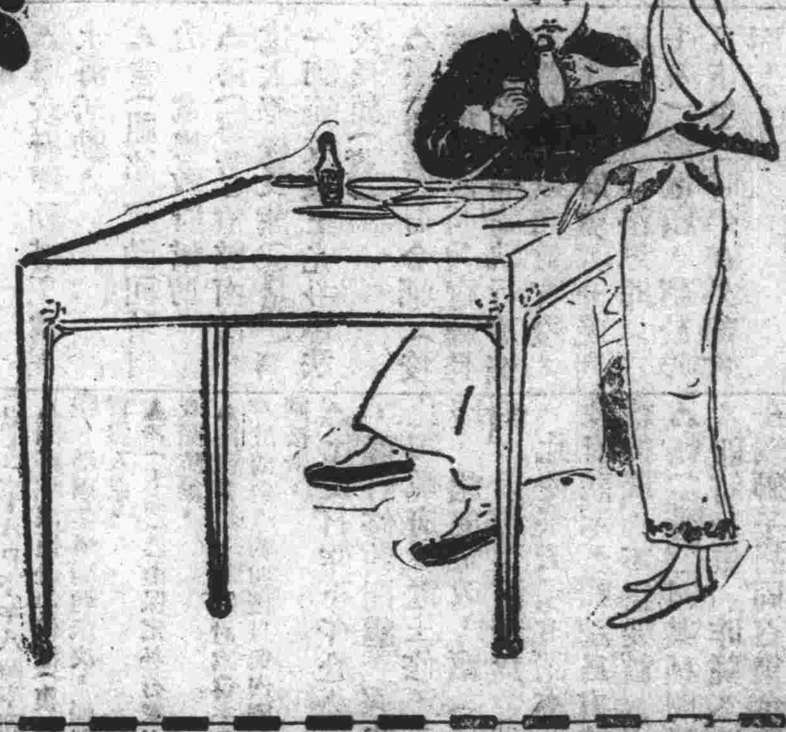

▲各地雜貨舖海味店醬園均行代售就近購取為荷

C—93

謙盛祥

本號貨高價廉向爲遐邇所贊許秋季未事聲張爭睹新時衣料者紛至踏來今爲酬謝 光顧起見新到各項綢緞顧綉呢絨洋貨定價均格外克己

天津日界旭街大馬路 電話總局六八八號

物華樓金店

總店日租界旭街下天仙對過 電話五百廿九號

分店估衣街歸賈胡同 電話三三二八號

估衣街

華竹

九月一日起

大減價 三十天

▲別莊毛織品格外克己

▲購貨隨送贈品六千元

天津 天寶金店

日租界總局旭街二九九一大馬路 電話

金銀首飾成色管包 十足珠寶鑽石定價 格外克己珍貴禮品 裝璜雅種類全接待 惟誠花樣特出新奇

華洋訴訟 大律師孫啓濂 專辦外國法院及中國法院訴訟或非訟事件 事務所 英界禮華里八十四號 電話南局二三五二號

望穿秋水之 居然到了

瑞士 表大王

浪琴時表 Longines

浪琴牌表、走時準確、分秒不爽、爲表中之王、機器堅固、耐用可達百餘年、爲表中之王、手表掛表、花色極夥、請寬時計、諸君、盍請速臨參觀、

經售處 北京美華利鐘表行 太平洋手表行 華盛頓鐘表行 天津美華利鐘表行 太平洋手表行

▲▲袁掃梅大醫士爲淋濁洗療液緊要啟事

淋濁洗療液乃本醫士所發明功效神速早經全國人士所贊許前由天津德華大藥房發行現本醫生自行創立掃梅氏大藥房於法界海大道祇因新屋尚未竣工暫設籌備處於國民大飯店三十一號所有該液業經收回歸掃梅氏大藥房發行於該藥房未曾正式開張前凡欲購買此液者乞駕臨該籌備處爲荷

此液專治男子新舊淋濁婦女赤白帶下其特點有三(一)不打針(二)不服藥(三)不痛苦欲知詳細說明

備載淋濁寶筏函索卽寄價目每瓶洋一元五角洗療器每具洋五角 外埠函購起碼兩瓶寄費加一

▲分銷處天津北京上池館大藥房

冠生園食品百貨公司

南北海味廣東雜貨洋酒伙食糖果餅乾鮮明西點新式麪包呂宋香烟

化粧品毛絨衫男女線襪式式俱備價廉物美開設天津法租界馬家口

綢緞甩貨賤賣

加寬時花物華葛 每尺減售洋一元一角八分

加重新花杭線春 每尺減售洋一元零八分

加寬各色綺霞緞 每尺減售洋一元三角八分

杭線春仍有電機織成者花色新穎質地結實每尺只售洋九角八分

以上各貨因敝公司存貨過多一時不易批完現爲減輕存貨活動流資起見故願將所存之貨在門市部賤價甩出既可減輕負担又可惠及門市顧主此種甩貨每種至多不過六十餘疋欲購此便宜甩貨諸君請早惠參觀是幸

利豐綢緞公司門市部謹啓

▲天津法界綠牌電車道新旅館內▼

天津法租界國民大飯店路東

◎盛錫福時帽莊

現用各帽備全 料高作法精美 新到東獺藏獺 頂高海龍等皮 送人雅觀便宜 並設漂編工場 各價特別從廉 歡迎各界惠顧

並設第一分銷處在法界天祥市場內 電話南局一六一八號

直隸華商賽馬會合賽預佈

茲定陽歷十一月五六七陰歷十月初一二三日在會開馬場中西合賽正午起賽前發各種門劵一律無効特佈

▲律師薛萬選代表自忍堂張夢齡通告

自忍堂張夢齡購買日租界春日街地畝立契經日本領事館見證無異議有領事館見證並將副契一份在日本領事館存案及歷年日本租界局征收之土地課金亦均係張夢齡之名義並其他經過各情形業經本律師在益世報及日文天津日報京津日日新聞各報代表通告在案現復據張夢齡聲稱所置買該地在民國六年彼時日租界內未公佈不動產登記規則領事館之見證及租界局之更名納租均與登記之效力相同康季堯與出淵中次涉訟雖經日本法院判決確定但夢齡既未參加而判決亦未對夢齡之所有權加以否認是夢齡之所有權依然存在不辯自明如康季堯對於夢齡之所有權有所異議既同係中國人非經過中國法庭之判斷不能認其有效嗣後無論何人如有對於夢齡前項之土地加以侵犯者當即依法訴追絕不姑容特委託代爲通告等情形前來合再通告俾便週知此啟

事務所 在西門北三條胡同東楊家大院電話一一九六號

律師夏孫檢 精辦民刑行政各訴訟及華洋訴訟並非訟事件夙抱扶植人權主義對於貧者委託並可酌免公費 寓河北三馬路修業東里電話總二六六九

▲專 電▼

△蔣(介石)開始收束軍隊集中、贛西在新喻高安、贛南在撫州、贛北在義寧、

△孫(傳芳)亦下令開始收束軍隊、防守各處、

△贛戰已趨停頓、全贛無戰事、

△粵政府注重攻閩、已電何(應欽)劇烈前進、

△滬電、沁(二十七)粵政府宣布以何(應欽)爲攻閩總司令、節制各路粵軍、

△粵政府運動勞工黨在上海活動、

△袁(祖銘)運動回黔自治、電粵政府幫助、

△孫(傳芳)槍斃南昌心遠大學校長熊(育錫)第一師範校長王光斗專法校長胡(藁)、

△孫(傳芳)命令鄭(俊彥)拘捕江西教育廳長朱(念祖)准備執行槍斃、罪名冠以通敵有證、

△比國政府覆電前晚到京、比使華洛思昨(二十八)晨電顧、請於昨日下午二時半在外部會面、

△比國政府覆電內容、係側重爲渡辦法、

△外部訊、中比修約照會、昨晚六時可送出、

△外部訊、中比修約照會、內容側重廢止另訂、

△張(學良)督直說、昨提交閣議、決定電奉後、再發表、

△褚(玉璞)定昨午起程赴保、

△田(維勤)軍在柳林方面敗退、吳(佩孚)檄魏(益三)往援、

△田(維勤)軍沁晚與黨軍衝突七次、陣脚動搖、全部潰退、

△吳(佩孚)責王(維城)輕敵致敗、並限肅清紅槍會、

(以上二十八日下午八時半到)

▲國務院派員赴津催潘(復)就職、潘因某項問題未決、礙難冒然入京、

▲褚(玉璞)已由保定赴石家庄查閱防線、

▲關稅會議、昨仍討論自主及存放問題、約明後日與內國銀團接洽、

△比使日昨下午赴外部、商訂修約問題、報告比國政府來電主修不主廢、態度未改、顧(維鈞)以廢舊訂新爲要、比使又云須電請本國政府訓示、顧認爲有故意狡展、不得要領而退、

△顧(維鈞)因某種問題、在鐵獅子胡同召集全體閣員、密議應付方法、內容未詳、

△鄭州捕獲黨人四十名、被槍決者五人、

▲直魯援吳(佩孚)軍、由保定

▲▲英界民地出售

茲有高地二畝餘墊高已有二年座落英界牆子外衛靈香路面對新花園空氣清潔最宜住宅之用分賣亦可如有意祈至英界河沿廿號泰孚洋行面議 電話南局八一零

▲▲中法儲蓄會天津總分會招聘分會經理廣告

本會爲擴充營業起見現擬聘請分會經理數位以交際廣大能多方介紹新會者爲合格有願就斯職者請於每日上午九時至十二時下午二時至五時駕臨法界中街七十一號本會接洽可也

恕訃不周

顯考寶四府君痛於民國十五年十月三日卽夏曆八月廿七日寅時病終津寓謹擇於夏曆十月十五日成主十六日領帖十七日家奠十八日發引恐未週知哀此訃聞

棘人李景渤泣血稽顙

喪居天津特別二區壽安街十一號本宅

大名組織就緒後、分批南下、

▲中國赴日觀操員、定下月九日由京啟程、

▲陳(儀)派向(雲舫)先行入杭、佈置一切、

△夏(超)仍在浙江境內、計謀反攻、赴滬赴粵諸說、均係謠言、

△黨軍仍在南昌方面佈置防線、蔣(介石)確在高安、傷死兩說、係孫(傳芳)宣傳作用、

▲衛戍司令部、限制軍人無票乘車令、由下月一日起實行、違者按軍法從事、

(以上二十八日下午九時半到)

▲杭垣秩序由警備總司令宋(梅村)維持、在陳(儀)未履任以前、由宋兼攝省篆、聞陳已通電辭職、一說陳定後(三十)日離徐返浙、

△南潯路協理傅(子濤)被鄭(俊彥)逮捕、因通敵嫌疑、被鄭鎗斃、牽連者尚有多數學生、

▲官方否認田(維勤)軍敗退鄭州、並謂王(維城)部已佔領柳林東篁店、唐(生智)在武勝關督戰、

▲昨(二十八)日閣議決定先廢中比舊約、再行交涉、

▲官訊、劉(寶題)在撫州追擊賴(世璜)軍、鄭(俊彥)部已佔領高安說、政局又有新發展、

▲梁(士詒)昨(二十七)早由寧山北上、從事活動、

▲外訊、蔣(介石)在南昌附近之生米街督戰、並遣第二師進攻市汶、

▲寧訊、孫(傳芳)分三路反攻、岳(思寅)劉(寶題)兩軍攻樟樹以北之蔣軍、楊(庚和)彭(德銓)兩軍由樂化攻高安側面、鄭(俊彥)居中策應、

▲某方面質問閻(錫山)故縱包頭方面西北軍殘部、有軍事行動、閻覆電已派兵監視行動、晉方可負全責、

▲陳(儀)未離徐州原因、係塡防軍隊、接防手續、尚未辦妥、

▲張(作霖)決定明(二十九)後日啟程入關、先到天津、召集奉聯軍開一聯獻會議後、偕同張(學良)入京、一說在一星期內入關、

▲楊(森)態度仍閃爍、黨軍請楊部肅清上游敵軍、然後予以相當援助入川、楊無表示、一說已經成妥協、

(以上二十八日下午十時到)

▲福州民黨暗中謀亂、運動海軍附從、海軍藉口索餉、向當道要挾、由薩(鎮冰)籌薪餉一月、風潮始平、

▲上海大學、已由孫(傳芳)飭丁文江照會外領查封、

▲寧訊、感(二十七)李(定魁)携兩長印由饒州出走、爲鄭(俊彥)追回、

▲民黨聯席會議表決、減輕農佃田租百分二五、統一土地稅、省縣設農民銀行、以省公地作基、制定勞工法及勞工待遇法、工作每週限五十四小時、

▲敬(二十四)宥(二十五)粵閩軍在小溪山城激戰、

▲財政委員會規定各厘底價數目、十一月一日起十二日止、五漢商會投標、

▲鄧(演達)皓(十九日)乘飛機赴贛晤蔣(介石)敬(二十四)返漢、

▲浙省續又通緝馬(叙倫)許(寶駒)黃(人望)等、

▲滬兵工廠令(二十八)晨運彈百八十萬、赴贛接濟前線、

▲孫軍宋(梅村)部、前鋒已向衢嚴(按係浙江之衢州嚴州)進展、

▲滬英界己與丁(文江)曹(雪琴)約宗合力對付爲內外黨人、聯軍當局慮黨人紛紛向[illegible]埠、令鐵路夜間戒嚴、

▲張(學良)本擬赴日考察、現因時局關係中止、

(以上二十八日夜半時到)

▲濟南專電▼

△魯張(宗昌)因我國幣制未能與歐美各國改行金本位、國際間經濟問題損失甚鉅、擬先由直魯兩省改行金本位幣制、業令財廳省銀行詳細計畫、即速實行、

▲清浦子爵宥(二十六)晚由秦安返濟、沁(二十七)晨赴青島、

△魯南兗沂各屬與蘇接壤、匪患日滋、魯張(宗昌)令第七軍許(錕)沂州翟鎮守使兗州張鎮守使二十二師董(鴻達)等、率部三面包剿、連日迭破匪巢、斬獲甚衆、魯南匪患、不日當可肅清、

▲直魯聯軍總部參謀長李(藻麟)沁(二十七)來濟報告保大及中央駐防各軍情形、

(以上二十八日下午二時到)

某要人之戰局談

黨軍

國民黨軍、自江西四次失敗後、即變更其軍事上之策略、對北以鄂豫黨軍、應付吳佩孚、對西以湘黔黨軍、抵制川北軍、對東南以湘贛鄂黨軍、周旋蘇皖軍、另以精銳之粵桂閩黨軍、實行驅逐周蔭人、以擴張其陸海軍之勢力、並在湘中招募強壯子弟、嚴加訓練、待來春東風解凍、然後大舉北伐也、

孫軍

五省聯盟之孫聯軍、自江西浙江破壞後、其氣燄已不若前此之囂張、然攻鄂收贛平浙對魯諸雄圖、仍未稍事放鬆、即武穴之再戰、南昌之佈防、杭州之善後、徐州之增兵、似仍未可輕視也、

吳軍

吳佩孚自敗退河南以來、土地日見縮小、軍備絕少來源、部屬更形離貳、雖有齊燮元與之宣傳鄂北反攻武漢、鄂西直衞岳州、依然與百代公司所製造之留聲機戲、無大差別、近且有豫將不保之訊、傳入耳鼓也、

魯軍

張宗昌自南口班師後、所有軍隊、除淘汰補充外、現已決定由津浦隴海京漢三路援助吳孫、以貫澈其始終合作之主義、此固張宗昌義俠勝人之點、無如吳孫皆不見諒、一則恐其實行直魯豫巡閱之職權、而殘餘遭其解散、一則慮其蘇皖被其恢復、而浙閩故居難保、表面雖極聯絡之能事、而心中實有大謬不然者、以致魯軍現仍徘徊於東西兩路之上而未決行止也、

馮軍

馮玉祥自蘇聯返國後、即在五原會議、以虛張聲勢之手段、離間敵黨之政策、努力宣傳、其軍實兵力之充足、以及如何反攻之計畫、考其實際、則離題尚遠、即使有此準備與勇氣、亦非瞬時間所能實現、此中詳情、有稍有軍事常識者、類能言之也、

奉軍

奉軍自肅清直隸後、本有入主中央之意思、近以經濟上之關係、引起外交上之交涉、以致原定計畫、不免或有變更、加以楊宇霆等、以中央爲中矢之的、如德不足以感人、力不足以服人、徒惹起各方面無意識之爭論、以致勞民傷財、損兵折將、不如偃旗息鼓、靜待時局自然之變化、較爲得計、因此奉天對於入關之舉、雖未完全打消、然亦未定何日入關之確期、即派往關內檢閱軍隊諸大員、亦未聞特殊之傳報告也、

浙軍

夏超此次獨立失敗後、即率領手兵、退往浙東、所有浙省政權、完全交由孫傳芳派陳儀丁文江等處理、表面似極樂觀、然由裏面觀察、夏之潛勢力、毫未損失、但退往浙東之舉、另有隱謀存焉、雖遭一時之挫折、仍獲最後之勝利也、

且戰且和之孫蔣兩軍

(青青)

孫蔣和戰之說、日來頗形混沌、連日各方傳說、亦各異其詞、據各方電訊、分述詳情如左、

▲蔣介石飛檄各路軍隊集中長沙　二十七日無線電、蔣介石因入贛黨軍、散漫各處、雖各自爲戰、頗收牽掣之功、但不能爲極劇烈之衝突、已由高安行營、飛檄各路司令、將主力集中贛西集中點、一爲新喻、一爲高安、贛南集中點、則爲撫州、贛北集中點、則爲新寗、目下各軍奉命、已於二十七日起、向各方徵集中、預料本月底、當可聚齊云、又據九江二十七日電、據此間所得最確報告、粵軍已分途集中各處、似爲準備退却之預備、贛軍得報後、亦已開始集中兵力、防守各處、或即由此而入於實行休戰、亦未可知云、又據某軍事機關得九江密探員電、黨軍因鑒於秋高氣冷、各軍棉衣均感缺乏、前雖由粵政府撥來棉衣八萬、運送至湖南後、但仍不敷分配、擬將各軍集中分給、目下已令各軍集中、將頒發棉衣、並報告各路之成績、據此間領館界所得消息、則謂粵軍已與孫軍妥協、故將主力集中、而爲後退之準備、目下贛省全境、已無大戰發生、漸趨入沉悶狀態、各軍均已氣短力疲、實無可諱言、孫軍亦因主力所受巨創、實不在小、而財政損失、竟達八百餘萬之鉅、合之民間損失、不下兩千餘萬、亦擬適可而止、故雙方均爲收拾之計畫、而各集中主力云云、

▲蔣介石電夏超速入贛　據某方面上海二十七日電、電局昨發現蔣致某要人轉夏超一電、請其速率警備隊入贛助戰、但此電已被扣留中、復據長沙二十七日無線電、近電蔣介石新任粵軍第十八軍軍長夏超、謀起事未成之助戰、並報告失敗詳情、蔣已飛電請其急速率部入贛助戰、目下夏尚在向江西前進、蔣已派撫州方面之粵軍前往接應中、擬將該項警備隊、即在撫州方面改編、又據漢口二十七日電、夏超確已經由衢州方面、向贛前進、先鋒已達信江云云、

▲孫傳芳與蔣介石之和議　孫傳芳與蔣介石和議之說、傳之頗久、茲據某鄂籍要人得漢口二十八日電、孫傳芳刻己與蔣擬具議和條件、爲方本仁督贛、方已準備赴贛收束一切戰事、目下雙方均在收束戰事中、又據某方面長沙二十八日電、孫蔣和議、確已在某方面簽字中、據聞其內容、係爲雙方讓步、刻下已成妥協之趨勢云云、又據九江二十八日電、孫蔣和議截至現在止、尚在竭力進行中、雙方條件、頗趨接近、和議前途、不無幾分可望云云、又據某方面上海二十八日電、黨軍提議和條件、將前所被捕之南昌心遠大學校長熊育錫、第一師範校長王光斗、法政專門學校校長胡蕭、江西育教廳長朱念祖一律釋出、但除朱念祖尚在羈押外、其餘均已被孫一律鎗斃、和議前途、不無梗阻云云、

張作霖入關說又盛

據民主社云、張作霖入關說、昨今兩日、又傳遍京津、據某要人接奉天急電云、帥座決定日內啟程入關、先駐天津、知注謹聞、又據京訊、昨晚奉方要人、談張氏入關事頗詳、擇其三要點如下、(一)張作霖入關之意、早已決定、嗣因張之左右如楊宇霆、莫德惠、鄭謙等、均在考慮、遂形延緩、及張學良返奉商酌後、乃決定即行、然楊氏仍堅持主張、不表贊同、現楊氏已決定不隨張入關、奉方事宜、或將交楊攝行、(二)張啟行日期、即在日內、入關後、先至天津暫駐、布置妥定、再行入京、但張之左右、有主在津不停、即逕行入京、尚未知有變動否、(三)張氏入京主政問題、奉方人物、雖不肯即承認其事、但內中多已進行妥定、將俟經過推戴之手續後、旨可實現云、

吳佩孚大罵負心人

據民主社云、連日報載豫南軍事如何發展、吳部軍心如何奮發、且有謂其前鋒已出武勝關者、龍騰虎躍、亦若眞有其事、實則吳大帥環境之偪、有非筆墨所能盡道、茲據新由鄭州回京之某要人所報告、爰爲記述如下、(以下皆某要人所口述)吳軍所部靳雲鶚司令部在明港、梁壽愷在明港彭家灣之間、龐炳勛師駐確山、任應歧在馬甸駐馬店、魏益三司令部在駐馬店、田維勤司令部駐信陽、此前方之大概情形也、至於前鋒雖有達到柳林者、但以軍械與餉糈俱缺、而樊部又時出沒於信陽附近、以之應付豫境軍事且不暇、遑有餘力作出關之企圖、兼之彼中將領、人各一心、互相猜忌、設向前方挪移一步、後方之防地即爲其他方面所侵越、或竟據爲已有、戰而不利、後方之地盤已失、必陷於進退維谷之境、以故互相牽掣、互相觀望、終於徘徊不前、此等情形、數月已然、最近吳雖下反攻令、各將領因有切身之關係、遂將此等命令視同具文、吳見號令既不能行、而刑法兩字更談不到、每日惟有扣棹打椅・頓足搥胸・大罵所部負心、且謂養兵數十萬、豢將數十員、全不思爲本身立事業、爲主將爭體面、縣處一隅、索械索餉、稍有不遂、即怨言叢生、甚或加以威逼、此等軍人實不可殺、但謀既辦不到、惟有傾杯痛飲、飲已又復大罵、日以爲常、人謂其因漢口失敗、激刺過深、遂已感觸神經病、故親密如張其鍠、近已不知何往矣、至武勝方面之南軍、雖唐生智部奉蔣介石命令調往江西應戰、但尚有樊鍾秀劉佐龍何建劉歆等部、爲數實在三萬人以上、即令任何方面生力軍與之接觸、猶可背城借一、吳竟欲率毫無團結之衆、日內高唱反攻、豈非夢想、其尤足有注意之價值者、即在黃河兩岸之王口口部、現正在積極挖戰壕、聞係受某方之運動、不出數日、將有非常表示、若此訊果確、則吳氏環境之危、更不可知云、

記者按此雖爲某要人負責之言論、但是否屬實、仍難斷定、不過記者本有聞必錄之義、姑誌之以待證實、

蔣介石尚在大督師

據民主社云、該社接漢口特約電云、急天津民主社轉各報社鑒、口密悉、蔣(介石)仍在南昌督戰、連日均有捷電到來、並稱本人健康如常、受彈之說、係某方面空氣作用、藉以緩和江浙間危急之形勢者、據此可知身死說之無稽矣、(下略)另據北京特約電話、據日人方面九江二十七日電、蔣介石參謀長本日向芳木少將鄭重聲明、蔣在前線督戰、並未受傷云、

張毅棄漳敗走同安

香港二十五日電、何(應欽)決定入閩、現正補充兵額、趕設兵站、已將俘虜四千改編兩團、一守松江、一守潮安、以第四期軍官學生充兩團軍官、又廈門二十五日電、南軍防小溪、譚師自漳平逼長泰、泉屬民軍四起、省軍無法應付、張(毅)因轉作不利、決棄漳州、所部連日多往長泰同安、同安各鄉已實行拉夫云、

商震赴包勸馮離包

包頭訪函、此間眞相、局外人殊不明瞭、謠言雖多、惟尚安謐、人民所苦者、今冬之生活益難耳、綏遠警察廳長郭鳳山、本月十三夜一點鐘、由綏遠來包、當晚即匆匆返綏、聞此人與馮玉祥商震皆爲辛亥灤州二十師之同事、此次係代表商震而來、至十四日晚十一點半在車站迎接、同乘汽車、向西腦包之司令部而去、即馮玉祥駐地也、約至拂曉時、商又來站開車回綏遠而去、據此間所傳、商之收編西北軍、及一切接洽、皆承閻錫山命令辦理、要爲息事寧人、避免兵禍、此次聞係催馮及其殘部入甘、以免諸訴、但綏包軍隊相安、則事實也、此間物價奇昂、糧食日用、俱異常貴而且少、目下秩序雖能粗安、但人民戰後負担、實難勝任、尤畏再有戰事、故早望數萬軍隊、離此西行云、

浙局善後與浙公民

中央社上海訊云、旅滬浙民、鑒於江浙戰事、尚未完全停止、浙民自決會及旅滬江浙公民、昨特致電孫傳芳懇請罷兵、原電如下、

▲浙民自決會電　九江聯帥鈞鑒、江浙兩遭兵燹、人民困苦萬分、此項戰事、係出誤會、現夏省長既已離浙、軍事行動當可告一結束、乞鈞座迅令前敵軍隊、停止前進、共商善後、以蘇民困　臨電無任待命、浙民自決會叩、

▲旅滬江浙公民電　九江孫聯帥鈞鑒、浙江不幸、屢遭戰禍、甲子有齊盧之戰、乙丑有奉直之爭、江浙錦繡、蕩然殆盡、民生凋敝、已達極點、我兩省人民、久受兵禍、元氣迄未恢復、風聲所播、驚悉萬狀、且瘡痍未復、正待修養、不幸戰禍重興、民命何堪、爲是電請鈞座顧念外侮日迫、正宜化除私見之爭、保養實力、並乞速令前線軍隊、撤回原防、停止軍事行動、徐商善後、幸甚幸甚、

陳儀暫緩赴浙原因

孫傳芳委陳儀爲浙江省長、原係以毒攻毒之計、現在夏超業已出走、杭州秩序、由宋梅村負責維持、地方漸趨安謐、陳儀因徐州係蘇省門戶、與豫省開封考城接壤、該方面樊鍾秀部及紅鎗會勢甚猖獗、非有重兵大員坐鎮其間不可、孫氏曾擬電調白寶山移防徐州、而目下贛省戰事尚未結束、又不能抽兵塡防淮海一帶、因是孫亦極願陳氏暫不離徐、另據一訊、陳因徐州爲軍事必爭之地、近來某方假道援鄂問題、允拒兩難、殊覺無法應付、兼之宋梅村以杭州警備司令名義、頗有兼攝省篆之心、故日來態度頓趨消極、並有電孫辭職之說、倘所傳而確、則浙長問題、恐不免引起波瀾、東南局勢、仍難樂觀矣、

張宗昌致電鹽務署

▲報告魯鹽加價　據新魯特訊、鹽斤加價、自本月一日實行後、情形非常、張總司令迭據東綱公所及鹽運使呈請、特於寒日電達鹽務署查照、原電如下、(銜略)案據山東鹽運使呈、據東綱全體鹽商呈稱、以物價遞增、賠累過重、懇照現行鹽觔洋碼、每觔加價一分、以順物價潮流、而維國家課稅、列舉百貨及價糧增高、並運費支用遞加情形、較之民四制定洋碼、核與各種貨價、加之比例、相去逕庭、以致虧賠不堪、閉歇時聞、懇乞每斤加價一分、俾資救濟、轉呈鑒核前來、並據綱商紛紛來轅環求不已、情辭懇切、殊堪矜憫、宗昌服務鄉邦、商民兼顧、鑒於糧價奇漲、百貨日昂、潮流所趨、莫可遏抑、獨鹽斤售價以制定之洋碼、分毫不得增加、審時度勢、殊欠允平、所請鹽斤加價一分、既可蘇息商困、復無妨礙民生、除已指令照准、並通令自本年一日起、一律實行、仍飭該運使呈明貴署備案外、特此電達即希查照爲荷、張宗昌叩、

院職員請宣布賬目

▲孫潤宇將爲衆矢之的　國務院職員、因欠薪太多、早有索薪之醞釀、曾經推舉各科科長、向秘書長孫潤宇要求設法、無如孫氏一味敷衍、冀圖延宕了事、一方面則院員對孫之支存公欵、懷疑之點甚多、雖甚憤恨・因顧全飯碗計・大率皆敢怒而不敢言、近數日來、聞頗有人提議、要求孫氏將經手賬目當衆宣布、以明心跡、如果無存欵、則職員等、亦決不爲無理之要求、現暗中進行甚力、不久或將向孫氏正式表示、據聞數月以來、院中用途不明之公款已達四萬元、反對孫者謂孫治潤在三萬以上、事無佐證、未可遽信、此外院中職員對孫不滿、聞尚有一極大原因、即本年秋節發薪時、杜本批定按薪水之多寡、分爲五六七成發給、詎孫乃改爲三四五成、事後爲職員探悉、故節後忽有請求發薪之舉、孫復置之不理、職員憤甚、始有請公布賬目之提議云、

北京天橋搶案詳情

京訊、昨日下午七時頃、前門外天橋迤東草市地方、茂盛估衣鋪內、來有身穿軍衣之匪徒二人、僞爲買皮襖、夥計當將二匪讓進櫃內、送茶獻烟、表示殷勤罷・遂取出皮衣三件・請其選擇、不防該匪乘間、將該鋪街門關閉、掏出手鎗向店夥等威脅、不准聲張移動、未云向該鋪借用經費數百元、將來必當奉還云云、該鋪商人等、處於手鎗威脅之下、遂將櫃內所儲之現銀鈔票一百九十餘元取出、該匪等尚似嫌少、乃又親向櫃內搜查、旋又搜出角銀票、及輔幣二三十枚、連同銀元鈔票一併收入袋內、並笑向鋪中商人等、連連說「對不住」三字之道歉話、且戲且行、出門後揚長逸去、該鋪商人隨亦赴巡警派出所報案、比經巡警聞耗、急向該匪去路追逐多時、詎該匪等業已無蹤、旋經區署電知各區隊、一體注意查緝矣、

內蒙王公向奉輸誠

哈爾濱二十一日快訊、蒙王公達爾罕等、頗願向奉方輸誠、已擬有議案十項、力謀與奉聯絡、其議案內容如下、(一)蒙區軍事教育政治司法等權、非經中央及奉天簽字、概不准與外人締何項條約、(二)嚴查蒙人與馮玉祥往來、並逐馮黨出境、(三)嚴禁蒙人有赤化行爲、(四)不准用俄人充軍事教育職官、(五)不准向俄借欵、(六)蒙區行政仿照三省改組、(七)暫禁外人入蒙遊歷、(八)嚴禁赤化宣傳、(九)蒙區與奉方實行聯絡、(十)一切政治行動須奉蒙雙方有效、

昨日北京之閣議

昨日閣議、出席者如前、議決例案三件、公布如次、一、參謀本部呈本年日本陸軍大演習擬派雷壽榮等三人前往陪觀、議決照辦、一、蒙藏院呈請以勸欽旺楚克簡放昭烏達盟幫辦盟務、議決照辦、一、議定特任張鴻緒爲成威將軍、張國仁爲晉威將軍、

要聞短訊一束

▲梁士詒轉車北上　上海電、梁士詒二十七日晨由滬赴寧、轉車北上、並聞梁氏北上之後、尚有其他活動云、

▲奉俄會議無意開　奉天電、張作霖對於俄代使提議開奉俄會議、解決中東路問題、迄未答復、蓋因張尚無此時交涉之意云、

▲張朱携手到奉天　奉訊、吉林軍務督辦張作相、前此來奉參與軍事會議、不久即返、茲聞張復因軍防事宜、特於日前(二十四)來奉、下榻北關私邸、旋即晉謁張作霖、執商一切、又前特區長官朱慶瀾氏、日前因母病由京回錦縣私寓、親侍湯藥、近聞當局擬予朱以都中某項重要位置、特致電召其來奉、徵求同意、故朱氏已於前(二十四)晚應召蒞止、二十五日亦晉謁張作霖云、

▲褚玉璞赴石家庄　褚玉璞(二十七)日下午八時由津專車赴保、休息一宵後、即於昨日上午八時專車赴保定、聞日內由保赴石家庄一帶觀察防地云、

▲張宗昌犒軍經武　濟南電、張宗昌回魯以來、逐日檢閱各軍、銳意整飭軍隊、宥(二十六)日復令第六十五師步馬炮工炸彈全師在緯八路操場、實習打靶、各軍師旅長均隨同檢閱云、

▲潘復就職有待　濟南電訊、潘復日內由濟入京就職、其財部總務廳長內定吳達生、鹽署總務廳長、內定文和、各節雖有此議、然以實際觀之、潘氏奔走奉直魯間之問題、尚有較財長尤重之問題、如該項問題未能解決、則潘氏出就財長、尚待有也、

▲蘇孫編練預備軍　南京電、孫傳芳以後方兵力亟須補充、編預備軍三千六百人、分二大隊、六中隊、委警務處王森秉任預備軍訓練監督、後方執法處長、已組織成立、

▲滬亂以後之戒備　上海電、孫傳芳對上海黨人之謀亂、主張嚴辦、已鎗斃李左人一名、上海因防範得法、人心稍安、惟華界戒備綦嚴、夜間不准行人往來、上海大學、因官廳取締甚嚴、已將違法書籍焚燬云、

▲段祺瑞準備迎張　京訊、奉張入關消息、日益逼眞、段祺瑞聞之、已令宅中人員早日準備、爲奉張到津、即行設宴歡迎、並購禮物多色、準備臨時饋送、並據段氏發言、彼之歡迎張氏、完全爲友誼性質、絕無政治意味云、

比國通令已到北京

北京特約電話、顧維鈞對中比商約問題、迄無明白宣示、但暗中則與比使進行過渡辦法甚力、昨日比國政府訓令到京、下午三時、比使持以往外部晤顧、秘密協商一切、其結果如何、外間尚未探悉、總之、國人者不速起抵抗、力謀自決、結果必爲喪權辱國之顧維鈞所賣矣、

△命令▽

北京發表之命令

任命曹振懋爲農商部參事此令

皇宮電影院
今天至星期六開演
著名國產警世名片
透明的上海
王元龍　周文珠　黎明暉　韓雲珍　最佳傑作　十一大本
大中華百合公司之出品
(價目)(臨時)　樓下三毛四毛　樓上六毛　小洋

紅錫包

香味之佳 匪言可喻

永泰和烟草股份有限公司總理

170

Santarchin

註册商標

五淋白濁 複方 專家新藥

撒答精

撒答精爲以有優秀之淋菌殺力卓絕利尿增進之作用及絕無副作用之三大特長之理想淋病內服藥而與同病者以福音參照最新藥理研究完成之合理藥劑也、該藥有左列之作用及效力、卽內服撒答精以殺滅尿中之黴菌且以利尿增進之作用便溺時頗覺便利又以有此防腐性之利尿恰與用殺菌藥洗滌成爲同一之作故無何等之危險以阻止淋菌之發生而排除淋毒所以能去痛止濃促進治癒之期毫無刺戟腎臟及障害胃腸之副作用繼續服之定得達到治療之目的

耑治

五淋、白濁、赤濁、小便不通
尿意頻發、膿汁多泄、尿道腐爛
尿中混血、疼痛異常、膀胱發熱
龜口對閃、慢性淋疾、婦人淋毒
赤白兩帶、其他睪丸炎、關節炎
等淋毒性諸症

用法 一天三次每次一個燈用白開水

藥價 大瓶二元 中瓶一元二角

本埠經理代售處

日界 楠德義大藥房　東馬路 共和藥房
山喜大藥房　東馬路 怡和堂藥莊
回春大藥房　北京東單牌樓 信儀洋行
估衣街 老太和廣藥莊　北京李鐵拐斜街 咩記大藥房
葆記藥房　北京楊梅竹斜街 回春大藥房
大胡同 華洋大藥房　平安大街惠民藥房

總批發處 天津日界 正文洋行製藥部 電話總局二九三九號

英租界中街

今日惠羅公司衣料大展覽會

電話南局一五六號

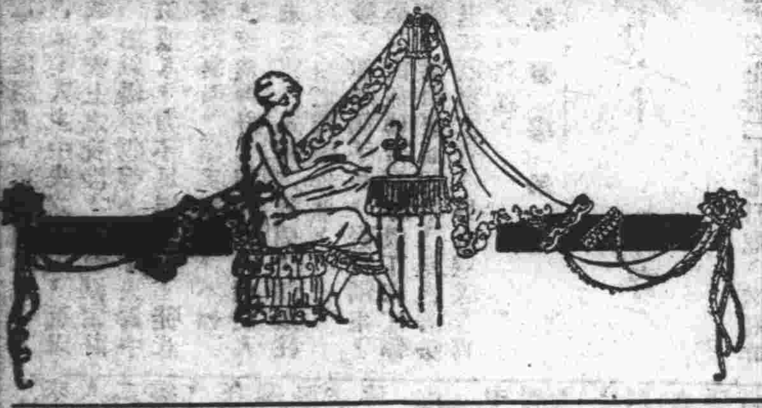

新開箱之各種絲綢呢絨爲去年所未經見
陳列於樓下者多至三百餘匹歡迎參觀

本年秋季所到新貨均爲敝行大板親自在歐精選運津者一切綢緞呢絨之花色均爲向所未見乃敝行大板在歐州工廠專爲中華貴族婦女定織適合華人婦女心理亟盡美術上之能事色彩鮮艷花樣玲瓏與昔日出品大不相同謂于不信請臨參觀當知不謬也

各色無花厚薄細呢每碼五元九角五分至八元九角五分不等婦女可製旗袍最爲淡雅男子更相宜

美麗壓花細絨呢各色不同最爲悅目且均一色故亦淡雅短衫旗袍無不相宜每碼五元九角五分亦極爲公道

蓆紋細柳條細嗶嘰各色甚多婦女製旗袍短衫亦異常艷雅惠臨選擇當知不謬每碼五元九角五分

閃光緞爲全絲所織乃有色與無色二種絲織成無色之絲織於面上有色之絲織於下面是以色既淡雅光亦最強粉紅紫杏黃均全每碼二元九角五分

二色小[illegible]柔呢極爲悅目最合婦女之衣料既輕且柔物亦尙厚乃秋末冬初之上好衣料每碼祗售八元九角五分惠臨參觀曷誠歡迎

新到大批嬰孩臥車坐車乃新家庭必需之家具每日公餘携小兒野外呼吸新鮮空氣或公園運動最爲合宜各式不同價自廿餘元至六七十元不等物質之堅固靈巧早爲中外人士所讚許無庸多贅矣

新到大批地毯地蓆地板油絲絨窗門簾絲絨棹布最上細毛柔質床毯鴨絨被綉花枕一概定價從廉玻璃磁器亦有大批開箱五光十色異常美麗貨高價廉歡迎參觀敝公司各貨小至針線洋項針大至銅床地毯自一二角至數百元均齊

新到大批嬰孩欄杆臥床異常美麗定價一概從廉大批絨頭繩亦有現貨各種呢絨綢緞到貨太多無從一一詳細譯出每碼自二元九角五分三元九角五分四元九角五分五元九角五分六元九角五分七元九角五分八元九角五分不等均爲全絲或全毛所織與市上所售大不相同倫蒙賞光當知不謬另有大批美麗臥室浴室用衣料每料長二碼又四分之三足數最大身裁之用一料自十九元半至廿一元半不等外有已製成之臥衣一概從廉

專爲中華上等閨閣名媛所開之衣料大展覽光降是幸

▲中西醫士常硯謀 寓西馬路交通棧傍 借用電話四零六三 門診二角出診大洋一元五角租界加倍

印度綢緞莊

本行今有大批錦緞花緞至細之絨毛絲絨及各色薄緞輕緞等皆爲冬季最新式之物品並有衣料及夾裏無不全備特別優待主顧起見將各貨原價一律九扣出售

力古洋行謹啟

（營業時間）上午八點至下午七點 星期休息

開設英中街 電話南局一八六九號

上海銀行旅行部

行址法租界八號路一百號

電話南局二零四四二四六八

十一月一日起照舊代售津浦鐵路各站客票

交通銀行廣告

本行創設於前清光緒三十四年股本總額一千萬元專辦存款放匯款貼現款及國外匯款等業務並奉政府特許代理國庫發行鈔票北京及各省均設分行或通匯機關如蒙惠顧無任歡迎

總理梁士詒 協理盧學溥

天津分行 經理江世德 副理區紹安 襄理蘇恩科

天津法界五號路

電話 經理室一八零零 一七一零 營業室一八九零

電報掛號六六三九（北洋）

中華滙業銀行

資本金一千萬元 公積及滾存金三百一十萬餘元

呈奉財政部立案 農商部批准專營

國內外滙兌並辦理存款放款押滙以及銀行一切業務並有發行鈔票之權

總行設在北京 分行設在上海北京天津 其他地方

國內 漢口 濟南 青島 九江 福州 廈門 哈爾濱 安東縣 汕頭 廣州 香港 長春 奉天 大連

國外 東京 橫濱 大阪 神戶 京都 長崎 名古屋 下關 朝鮮 函館 小樽 臺北 京城 門司 紐約 孟買 倫敦 新加坡 並歐洲澳洲各大埠

均可通滙特此廣告

天津行址 英租界大沽路

電話南局二二六一六 二四八一四

電報掛號 華文零五六五 英文KNABEX, TIENTSIN.

明華銀行廣告

本埠通用貨幣入册生息

▲活期儲蓄簡章（一）此項存款自銀壹兩或洋壹元即可存儲總數不得過洋三千元或銀三千兩（二）此項存款其利息週年均按五厘計算但所存之款如六個月內滿洋五百圓或銀五百兩者其週息以五厘半計算滿洋千元或銀千兩週息以六厘計算（三）此項存款每年陽曆六月及十二月二十日各揭算一次揭算之前不得取息應得利息不來取者加入存款利上生利（四）存戶來行存款時須將圖章或簽字式樣及住址留存本行如願憑摺支取者即向本行面訂（五）凡以銀角銅元及外埠貨幣來行存儲者均按市價折算（六）如遇儲蓄摺遺失迅將號碼及存款數目報告本行一面自行登報聲明一個月後如無糾葛再覓保領取新摺其遺摺支付者若於掛失前被人冒取者本行概不負責

地址 法租界四號路

儲蓄部電話南局七百五十號

營業部電話南局一三零六號

電報掛號 二四九四

天津中國實業銀行廣告

資本 金額二千萬元 收足股本三百十萬另七千四百元

公積金 伍十三萬七千三百六十五元六角七分

總行 天津英租界領事道

分行 北京 天津 濟南 漢口 揚州 唐山 上海

通匯地點 南京 蘇州 鎮江 杭州 寧波 安慶 九江 烟台 福州 香港 廣州 奉天 營口 開封 蕪湖 南昌 哈爾濱 吉林 長春 張家口

業務 辦理存款放款匯兌以及商業銀行一切業務利息匯水格外克己以副惠顧諸君之雅意

儲蓄 辦理各種儲蓄利息特別優厚並於美國名廠定製精美儲蓄金以供儲戶領用

貨棧 自建堅固堆棧以備客商堆存貨物並可辦理押款 貨棧暨在本行押借款項棧租利息格外克己

保管箱 裝設德國名廠所製純鋼保管箱專供租藏貴重物品佈置完備租價從廉

鈔票 政府特准發行準備十足在營業時間內隨時兌現

電話 南局四九五 四九八 四九六 四九七 一九七九 二〇九〇 天津分行南局

香港國民商業儲蓄銀行天津行

營業種類

定期存款 來往存款 儲蓄零款 特別附款 代理收款 抵押放款 各埠匯款 兌換現款

本行資本伍百萬元總行在香港設立上海廣州漢口香山九龍灣仔均有分行交收敏捷利息克己

天津分行在法界廿六號路 電話南局一七三七 一四六四

香港 澳門 廣州 香山 等處滙兌尤爲敏捷相宜

天津仁記洋行廣告

本行在津開幕已五十餘年於茲矣專辦出進口各貨並代理著名英國火險公司法國郵船公司及鉛墻縈屋頂雨不漏各名廠一切交易總期公道誠實藉副惠顧諸君之雅意特此廣告

英中街仁記洋行謹白

工商銀行天津分行廣告

本行於民國六年成立

註冊資本五百萬元 已收資本一百五十萬元

總行 香港

分行 上海 漢口 天津 廣州

代理 國內外各商埠

營業 銀行一切事務

滬漢港粵匯兌 尤爲便捷能通匯款 廣東內地如香山四邑北鄉均無論多少均可設法派人送到

電話 南局二六一〇

行址 法租界海大道四四號

經理張納川 副經理陳[illegible]透 謹啟 （北洋）

金城銀行

總分行 天津 北京 上海 漢口

辦事處 南京下關 哈爾濱 鄭州

通匯地點 國內外各都會商埠均有代理機關

股本 總額一千萬元 收足六百五十萬元 公共積計一百五十五萬元

辦理銀行一切業務兼收各種儲蓄存款

中孚銀行廣告

本銀行額定資本二百萬元已收足一百五十萬元公債金四十萬元呈准財政部農商部註冊辦理國內外匯兌往來存款定期存款儲蓄存款抵押放款貼現期票買賣生金銀代理外埠票據備有保險鐵箱寄存貴重物品以及商業銀行各項業務收取匯兌等費無不格外克己手續務求敏捷以副惠顧諸君雅意

總行 天津分行經理室電話南局一千六百七十四號 營業室電話南局一千六百七十三號

及天津分行設在法界八號路 總行電話南局一千六百七十五號 分行上海漢口北京其餘各埠均有代理

天津中孚銀行啟

鹽業銀行廣告

本銀行股本一千萬元已收七百萬元公積金及盈餘滾存四百四十萬六千五百餘元辦理存放匯兌各項銀行業務總分行所在地列下

北京西河沿 天津法界八號路 濟南二馬路 鄭州錢塘里 駐馬店 漯河 上海北京路 香港德輔道 南京下關惠民橋 揚州左衛街 杭州西湖橋路 漢口英界一碼頭

其餘各省會商埠均有通匯機關並與中南金城大陸銀行合設準備庫及儲蓄會於上海天津漢口等處

聚興誠銀行廣告

本行專營商業銀行一切業務辦事手續力求敏捷如蒙惠顧無任竭誠辦理茲將各分支行及匯兌所地址開列於后

總管理處 重慶新豐街

分行 宜昌大南門外二馬路 上海英界九江路 萬縣宮舖巷 漢口歆生路 成都華興街

支行 北京煤市街

匯兌所 老河口後街 沙市齊石街 湖南常德 四川江津 涪陵順城街 瀘縣正中街 開縣 奉節

天津分行 經理龔農瞻 副理成訪莘

住址 法界中街五十五號

電話 經理室南局五百二十四號 營業室南局三百一十三號

電報掛號 中文二四三五 洋文YANGBROSBK

天津浙江興業銀行辦理國外匯兌廣告

營業要目

各國貨幣存款 電匯票匯各種款項 代收各口押匯 出口押匯 進口押匯

代理買賣各種外國證券及收取息金

通匯地點

英國倫敦 美國紐約 舊金山 法國巴黎 德國柏林 漢堡 日本東京 神戶 大阪 瑞士瑞里 香港

行址 法租界二十一號路二十六號路轉角

營業時間 除休息日外上午九時至下午四時

電話 南局五一一號 一三四六號 一五二九號

皇宮電影院

日租界福島街　電話南局一一二一

今天至星期六開演著名國產警世偉麗影片

透明的上海

大中華百合影片公司之出品

韓雲珍　黎明暉　王元龍　周文珠　王雪厂

最佳之大傑作

臨時價目　樓下三毛　四毛　樓上六毛　日場小洋　夜場大洋

全部十一大本

透明的上海

全部十一大本

是片爲中國唯一描寫社會隱惡之影片將上海人之黑暗生活透而明之其描寫繁華之處能使人人羨煞其描寫罪惡之處能使人人不寒而慄其描寫悲哀之處能使人人痛哭流涕其穿插滑稽之處又能使人人鬨堂大笑是片之佈局能使觀者悲歡無定哭笑無常怒容未斂歡顏已現熱淚未乾笑聲作主於佈景之宏大富麗光線之強弱適宜等等猶其餘事也爰觀國產名片者幸勿失機會也

快郵代電

月老銀行　壹佰圓　天津　100

芙蓉面○楊柳腰○家資千萬女嬌娘○父母雙亡○想嫁丈夫無主張○半張洋錢票隨風飄蕩○聽憑天定○中彩者即是我的夫郎○—

△你不要試試機會麼？

誰要拾着這半張支票○就算是中彩○不但一步登天置身富貴、且又娶得艷如桃李的一位美嬌娘○……中彩者是一位

煤黑大王

機會是人人有分○豈可株守不爭不搶○

就讓你失意不中、也能夠大飽眼福開笑囊○回家作夢也甜香○諸公諸公曷興乎來○開彩日今天（本十月廿八廿九三十）等日地址

新新大戲院

▲▲英界好地出售

該地在英國租界小孟莊廿百理治路慶王府旁計地捌畝餘原係高地臨近新建球場建蓋住宅空氣極佳地址便利如欲購者詢日租界旭街中華茶園斜對過福華公司便知一切特此告白

李同益呢絨莊

（法界梨棧電話南局一百七十三號）

◀七週紀念又到了▶

本莊原設法界馬家口專運歐美呢絨嗶嘰兼做西服大氅等件實爲津埠創辦第一家嗣因營業擴大特於民國九年八月二十八日遷移梨棧大街重新開幕當擬大放盤三十天以作紀念光陰迅速今又屆七週紀念矣茲爲酬謝主顧起見仍自九月二十八日起按照原價一律九扣大放盤三十天務請各界從速光顧幸勿失此良機

本主人謹啟

啟新洋灰公司

花磚方磚大廉價

△各色花磚　△存貨甚多　△有磚樣備　△十吋方磚　△特別廉價　△請來選購

△接第一張緊要新聞▽

●交民巷之逋客恐慌

京訊云、軍警當局近頃對東交民巷黨人之行動、特別注意、除已密令警探、對宋發群等三人、從嚴查察、必要時得用非常手段逮捕外、連日對輿論亦極留意、一面擬供給消息於報界、一則知命各報愼重紀載、同時對東交民巷黨人之行動、郵電之檢查、亦從嚴辦理、此次更迭警察總監、撤消戒嚴司令部、亦爲統一警察權、俾於取締上不致參差而起、陳興亞令日就職後、對於京師治安、當凡事秉承衛戍總司令而行、以期一致、至關於取締黨人之事、據聞已亦擬有辦法、有對於使團方面、由外部取相當交涉手段消息、因在數日前、憲兵司令王琦、曾派一副官某氏至交民巷六國飯店、擬澈查寓該飯店之黨人及西北軍要人名單、以爲採取對付手段之準備、而該飯店經理某西人、則以交民巷不受京師軍警管轄爲詞、囑某副官須請中國外交部行文使團、始能辦到、翌日憲兵司令部復派員持一公函至該飯店、再請代查、該飯店經理、竟以不識中國文字爲詞、拒而不受、地方當局遂爲應由政府交涉、以期達到取締目的、故有進一步向使團交涉之意、一面則增派暗探、在交民巷內外、從嚴梭巡、以致近日各逋客皆甚恐慌、不敢輕易外出云、

●南口難民發生瘟疫

據國聞社云、南口戰後難民數萬人、無法謀生、由紅卍字會收辦難民收容所收留、早誌前報、茲聞該處難民、因時令變更、天氣陡冷、發生瘟疫、甚形劇烈、卍字會已延請中西醫士二十餘人、携帶藥品、前往診治云、

●大東大北延長合同之研究

據多聞社云、大東大北公司、運動延長合同、我國電政當局、及交通部人員、均表示反對、已經各報先後披錄、查交通界同人、有一部分贊同、有一部分反對、近日雙方各因意見不同、因此合同延長之與否、亦完全停頓、此事頗有研究之價值、大東公司、係英國借用我國大沽、天津、北京間電線、大北公司、係丹國借用大沽、天津、北京、恰克圖間電線、上年年底電界人員、曾有收回沽、津京、恰電線之議、據所有大沽、天津、北京間電線、及京津二處電報局、均由大東、大北、兩公司代設代管、（光緒二十六年拳匪之亂、北洋電線、盡被拆壞、由此英丹兩國、可以掌管我國電政之一部分、）查拳匪平靖、和議告成、所有外人、在我國內設立之電線、及局所、本應交還我國、而丹英兩公司、藉端推託、一再遷延、至光緒二十八年冬間、實行交還、當時我國允將大沽、天津、北京間路線、借結大東、大北、各一條、並准英丹兩國、在京津兩處電報局內、借用房屋、設立報房、又將北京、至買賣城、電線一條、借與大北公司、接通俄國恰克圖、伊古斯克等處、訂立合同、以西歷一九二五年、即民國十四年十二月三十一日、爲期滿之日、今討論借線之得失、如權利義務、所貴維均、買賣城恰克圖之間、中俄本有接線傳遞電報、自大北公司借線以來、中歐往來電報、由此傳遞、我國盡借線義務、分得報費宜優、詎知大有不然、每字分得報費、不如南路轉遞之電報、辛亥以還、蒙亂時起、我國一方慘淡經營、恢復外蒙電線、一方騰出北京、天津、奉天、海蘭泡間路線一條、借與該公司、數年所蒙損失、實屬不貲、可知我國對於借線、只有義務、而無權利、又該公司對我電政、如能和衷共濟、相輔而行、則我國亦所不惜、我國內電報、該公司視無輕重、國外電報、則不停留、甚至報類可任意更改、明知電政之艱窘、更挾其債主之威權、勒逼付現、其有何友誼乎、夫該公司以出洋電報、須按電付現、要挾電政當局、以延長合同、電界中關心電政者、以延長合同、損失吾國權利綦巨、全體主張廢止、或另行修正之、以整頓電政收入之效、該兩公司因電政人員之反對、於上年秋間、因其計畫失敗、乃藉以我國欠付出洋報費過多、此後按電收現、否則不爲拍發、利用此點、爲延長合同交換之條件、我國以體面關係、准按日記帳、本年軍事頻興、電員薪水、時有拖欠、於是誘惑交部當局、許以好處、希圖達其延長合同之目的、現在似在秘密進行、爲生計所迫、至於北京電局員司、亦不再至反對、將來有受英丹之恐嚇、電報事業、永無發展之望、全國各界、應亟注意、合力反對、勿竟任交通當局之一二人、斷送電政於外人云云、

●啞子在飛機上說話

據美國芝加哥電訊云、商務飛行家摩士文氏、前携啞女兩名、乘飛機航空、啞女一名詩魯惠、年十五歲、一名那頓、年十二歲、兩人均於出生時已啞、不意及飛機開行後、摩士文氏、使飛機忽升忽降、忽疾忽徐、忽作蜻蜓點水之勢、忽而翻觔斗、兩啞女驚慌過度、竟能大呼阿母、自此之後、兩女均能言語云、

●楊文愷請王湘慰問浙籍元老

農商次長王湘昨日（二十七日）接楊文愷二十五日由南京發來電報、請代表蘇孫慰問在京浙江元老、該電原文照錄於下、（銜畧）漾電祗悉、浙紳綢懷桑梓、與愛國之情並重、欽佩欽佩、茲事起原於定侯個人、其勢波及浙江全省、幸賴正紳力持大體、軍警深感聯帥威德、不三日而全局底定、浙江之幸、國家之幸也、自事變之後、聯帥深抱惋歎、以燦爛之浙江、忽爾風雲變色、以致全浙父老兄弟、飽受虛驚、定侯不足責、負責者用定侯者也、聯帥自云、視浙如第二故鄉、今日之得全力以討赤黨者、全浙父老兄弟贊助之力也、浙江父老兄弟、於其子弟之善者勸之、不善者教之、審聯帥亦於其不善者教之而已、豈有他哉、現已令陳公俠兄代理省長、已赴任矣、請兄代表聯帥、親赴浙江在京諸老齎寓慰問、並申歉意持復、揚文愷有印、

●京漢員司將開索薪會

據多聞社云、京漢路局、自欠薪以來、路局員司及工役等、均抱不安之狀、查該局積欠員司薪水、計有四月餘、所有員司、頗難維持其生計、日前該局議決、先發京局員司八月份二成薪水、並儘本月內籌發、又九月份、京局員司工役薪水、及長辛店薪餉、京局員司開支一半、夫役及長辛店工人薪水均全發、料價七萬元、吳大帥處本路協餉三十萬元、共計六十萬元、由會計處設法等情、目下已經數日、未見實行、聞該局局長勞之常、頗有體卹員司及工役、擬早日發薪、以便維持個人之生計、不意會計處長李邦綏、留欵不發、顯有他項用意、再則每日營業收入、亦有三四萬元、足以發京局員司之半薪、因此該局員司、定於明後日、將開全體會議、以討論索薪之事云云、

●國會議員通電廢比約

國會議員王獻、前日（二十七日）發出通電致全國各當局各機關、請共同主張廢除比約、以無約國人民對待比人、該電原文如下、（銜略）中比條約、訂於前清同治五年九月、即陽歷一八六五年十一月、至本年十月十七日止、爲六十年期滿、迭經政府於未期滿前提議修改、並經留比華僑暨國內公團電請另訂新約在案、乃查比政府仍一味狡展無修改誠意、竟曲解中比條約第四十六欵之條文、硬謂在未得比國同意以前我國無單獨提議修訂之權、此種口吻實不以平等和約國對待我方、亦直以征服殖民地對待我方也・查國際公法之規定、任何有主權之國家、具取消現行條約之權、且對方如不贊成、即可將該約宣告無效、中國爲獨立有主權之國家、具有取消現行條約之權、毫無疑義、此種原則、既爲世界各國所公認、刻中比條約已屆期滿、今日爲最末一日之有效期間、宣告無效、事屬當然、伏查各國外交勝利、皆以國民外交爲後盾、我國年來受外交壓迫廢除不平等條約聲浪、全國一致、近因萬縣慘案發生、國人排英運動、愛國熱誠日益劇烈、國民外交政策適合於今之輿情、應懇政府即日聲明中比條約、期滿無效、通電全國軍民長官、以無約國人民對待比僑、取消比人在中國享有一切權利、比人雖強、如公理何、無公法何、吾知比人覺悟、應自動的促進與中國提議修改取消從前不平等條約、商訂最平等最互惠條約、即在此舉、再憲法締結媾和條約須經國會同意、現在國會停頓、或爲影響外交、應由政府對上速對中比條約之主張、完全負責、事後咨請國會同意、臨電不勝盼禱、王獻叩感（二十七日）印、

●奉省金融之新政策

據多聞社云、奉天金融維持會、會長范朗清、率同丁極辰、李孟興、盧秀岩、祖憲庭、等五人代表、爲提倡國貨、及收買新糧問題、以求奉票價格增高、特晉謁莫德惠省長・陳述一切、並懇代爲設法、當時莫省長已允加以討論、至買收新糧一事、莫氏亦頗贊成、於二十二日下午七時、又開會議、公同舉何席珍、盧秀岩、梁景芳、劉赫南、陳偉儒、周文魁、王維賢、余遇仙、劉漢廷、胡堯瑛、等十餘人、爲起草委員、以便脫稿後、再共同研究而資實行、經此一番解決後、奉票價格、將益提高云、

●滬黨人携械襲擊警署

滬黨人携械襲擊警署、經巡警擒獲多名、黨人始向租界退去一節、已誌昨日本報專電、茲將九江聯軍總司令部[illegible]日到京報告云之原電錄下、（銜略）頃據上海丁總辦張司令嚴廳長敬電稱、查本埠連日謠言甚熾、業經通飭各區先事預防、武裝戒備在案、乃本日夜一時許、突有黨人多名、由虹橋路襲擊六區二警察署、當由官警全數出發、立即擊退、擒獲靑天白日旗幟、及黨人符號及電燈槍械子彈等多件、又二時許南市滬軍營地方、擒獲嫌疑黨人一名、搜出手槍二枝、子彈多粒、又在親賢里查獲該黨機關一處、捉獲男女嫌疑犯五人、抄出手槍一枝、子彈多粒、旗幟多面、四時許法界平濟利路康悌路斜橋等處、同時有黨人數十人、乘坐汽車前來襲擊二區警署、及遊巡二隊、施放手槍炸彈、立由官警開槍擊退、當場擒獲八人、其餘黨人、均向法租界遁去等語、恐路遠傳聞失實、特電奉聞、聯軍總司令部參謀處叩徑（二十五日）

●風流公使之珍聞

堂上簸鈔堂下看、那時相見已留情、何況到於今、此亦六一先生之生平佳話也、不謂千載而後、乃有一風流放誕駐口公使玉氏、亦欲步其後塵、貽羞國體、莫此爲甚矣、緣玉氏未出使以前、即蓄有一婢名小萍者、玲瓏嬌小、艶麗絕倫、性慧黠、教之讀、穎悟過恒輩、玉愛之隱有納充後陳意、是時小萍嬌憨雖甚、惟情竇未開、故亦漠然不覺、及至玉出使口邦、仍以小萍自隨、蓄視此一塊禁臠者、蓄準可快其朶頤、然以其天資敏慧、雅欲使之造就有相當的學問、然後始得享受眞正之艶福、且逆料小萍受其如是之恩寵、則人生木石設其方寸、心田中、偶一輪轉、思及圖報無從之地、惟有以身獻之耳、老饕計畫之周密、誠不愧外交官之手段、故薦任以來、仍使之就彼邦之著名學校肄業、不料小萍受新學識之灌輸、玉氏雖屢屢示意、均被小萍嚴辭拒絕、所謂艶如桃李而冷如冰雪也、玉氏至是始知小萍意不相屬、雖悔從前培基過厚、使意中人知識超過其環境以外、以致發生意外之變故、但以一弱齡女子、遠在異國、自不能脫彼手掌、故亦毫不措意、一日玉飲微醉、値小萍入室、玉乘興硬狎近之、小萍力弱不能拒、卒被所污、在玉氏意、以爲天下女子既到此地、縱心非所願、亦惟有含羞隱忍、况其勢位富貴、均足以饜美人心志之所欲、應無意外之虞、孰料事有大謬不然者、小萍當被污之後、一腔寃忿、竟屬無處發洩、思量復思量、遂不能顧及其他、竟奔至口國法庭、以訴玉強奸弱女、請求依法懲治、但按諸國際通例、外交官應有治外法權、無論犯何刑律、法庭不得逮捕、惟旣有此等事實、亦不能置之不理、遂嚴重加以暗示、請其以後勿再有此等行爲、玉氏是時、亦羞愧無地・益以某項交涉起・阻力橫生、玉氏乃藉此向政府辭職、益以其個人之名譽道德、從此殊不爲外人所歡迎、比後[illegible]涉、欲得圓滿之結果殆亦甚難、且又失意情場、故對於事業前途、亦不覺因之心灰氣餒、人第知前數日盛傳玉氏辭職、爲交涉棘手、知難而退、而不知內中尚有此一段風流趣事也

●唐生智部改定編制

據長沙通訊云、第八軍改定編制、新任命旅團長多人、唐生智特將師旅團營連、規定表格、分令各師旅長遵照、茲將各項編制探錄如下、（甲）師之編制（一）旅三、（二）炮兵營一、連三、每連炮四門、（三）工兵營一、連一（四）電話隊一、（五）特務連二、（乙）旅之編制（一）迫機炮連一、排四、每排炮四門、（二）步兵團二、（三）特務連一、（四）電話班一、（丙）團之編制（一）機關槍連一、排三、每排槍二挺、（二）步兵營三、連四、每連槍一百、士兵一百一十八名、（三）特務連一、（四）電話班一、（丁）附註（一）特務連、照步兵連編制、每連三排、槍九十支、（二）工兵營、暫照步兵營編制、每營三連、（三）電話隊仍照舊制

●廣州城特別戒嚴

據廣州通訊云、日來廣州市謠言紛起、盛傳黨軍在贛節節失利、且有謂長沙岳州已爲孫傳芳攻佔、黨軍歸路斷絕者、有謂陳黨已派有大幫黨徒、秘密入市、並由某長接濟駁殼槍一千桿、希圖襲攻廣州者、雖皆屬神經過敏之言、然影響所及、市面異常震動、大小店戶、皆不敢留存紙幣、致價格大跌、每元僅値九角、更由政府嚴禁各報刊載對方消息、及東江之騷亂情況、而人心反爲浮動也、刻下政府、爲鞏固地方治安起見、已嚴令軍警加意防範、並飭海軍處派艦輪値游弋臘德以達花埭芳村等處河面、凡過形迹可疑之船隻、隨時截搜、廣屬警備司令錢大鈞奉令後、即將廣州市劃分六區、分配兵力、嚴密緝拏奸宄、第一區域、派憲兵一連、駐省議會、第二區域、派憲兵一連、駐公安局、第三區域、派憲兵一連、駐西瓜園、第四區域、派保安隊一連、第五區域、爲河南一帶、仍由第五軍担任、特別戒備區、派本部特務營兩排、駐本部分別担任巡查、兼臨時戒備、而公安局長李章達、於奉令後、亦卽分令各區、略云警察機關辦事、首貴神速、報告尤須敏捷、現値大軍北伐時期、後方治安、關係重要、嗣後各區遇有地方發生事故、如有涉及軍事政治、或關於工人運動者、務應由電話報告本局局長室、及督察處、隨用書面詳悉補呈、均不得稍有遲滯云云、一面又飭令各區、於市內繁盛街道加派便裝警察、會同各偵緝員、不分日夜出巡市面檢查槍照、及各酒店旅館、尋又據探報、謂匪黨確已秘密抵省、每十人或十餘人不等、將所携帶之槍械、暗

攻各機關、李軍遂復令各區轉飭長警、對於來往手車、特加注意、所有鄰近國民政府一帶、戒備尤甚、夜後九時、即派出步哨、不准車輛通過、至虎門黃埔一帶、近因海軍派有豪和海籌聯鯨等艦、游弋粵沿海、亦加緊戒嚴、均已佈滿水雷、架設大炮、以備抵敵、故昨晚有某國商船入口、在黃埔經過、因不知黃埔近已施行戒嚴、追駛近時、黨軍發號詢問、該輪未及注意、不曾回答、黨軍即放槍兩排、向該輪射擊、幸距離尚遠、並未傷人、該輪追將全船燈火滅熄、緩緩駛過、黨軍以該輪既能安然駛過虎門、料係商船、用探海燈一照、果然無訛、始停止第三次之槍擊、尚幸並未發炮及燃放水雷、否則該輪必成齏粉矣、

●青島新變遷之政局

據青島通信云、商埠總辦趙琪、於直魯聯軍攻下天津時、即有調升直長之說、趙氏以直省四分五裂、不易整頓、一再引辭、近保大政權、業已次第收回、地方秩序、亦漸平復、調趙長直之說復起、魯張業於十九日電調趙氏晉省、是否即爲接洽直長之事、尚未探悉、聞趙氏長直若果實現、遺缺有以現山東全省捲烟特稅局局長姜寰機任之說、

本埠警察廳長程鎔、素與趙琪不合、趙氏久有去彼之心、因其係魯張特委、無隙可乘、近以省令飭程所轄之海西警察署(原名膠澳水上警察署、因與全省水上警察廳名目混殺、始易今名)移交山東全省水上警察管轄、程延不交出、趙氏乃呈明魯張、將其撤差查辦、已於十六日奉到保安總司令部飭令略謂查膠澳商埠警察廳廳長程鎔、對於移交海西區警察署事、迭次抗令、着即撤差聽候查辦、茲派呂數亮爲膠澳商埠警察廳廳長、除令委外、合行令仰該廳長、即使遵照赴日交代、具報此令、新廳長呂數亮、現充商埠局總務課長、呂奉令後、業於十九日接任視事、按山東全省水上警察廳、設在青島、於去歲九月間成立、廳長爲孟捷三、因名目空泛、各埠之水警亦不聽其調遣、以致積欠公薪至八個月之多、再向魯張請求將青島之水警署歸彼管轄、緣該署緝查私貨、繳收船捐收入、頗爲可觀、利之所在、故不惜以去就力爭也、

梅蘭芳余叔岩等名伶、於雙十節爲魯張邀往濟南、除慶祝國慶外、復爲兗州濟甯災民演義務戲、三日、復於十八日來青、假座新舞台亦演義務戲三日、票價與濟南同、即包廂二百五十元、樓座二十元、池座十元、由各機關及總商會攤派、頗爲普遍、預計可得洋五六萬元、聞梅氏於三日戲畢後、即將搭輪赴滬云、

●武昌城賑協會成立

湖北旅滬同鄉會、爲救濟武昌災民籌振事、於前晚假北京路功德林宴請各界、到馮夢華、(羅叔猷代)余榮衢、王一亭、陶理烱之、劉萬青、趙楚椎、高鑑清堂、孫杜年、盧星楷、等三十餘人、公推王一亭主席、略謂鄂省旱潦頻仍、民不聊命、今秋武昌圍城、兵禍尤爲慘痛、而餓斃縊殺彈亡疫斃者、不知凡幾、尸骸累累、怵目驚心、廬舍成墟、一片焦土、閩城雖解、而號飢啼凍、無家可歸之念萬孑遺、待振孔殷、余籍浙人、本救災恤鄰之旨、出而倡募、懇請各大善長、胞與爲懷、量力捐募、俾日內籌得重金、匯寄武漢、救濟災黎、則功德無量矣、次由周霽光報告、漢口慈善會暨武漢各法團乞振函電、並武昌災民左君函(左函已見前報)告圍城慘况、聲淚俱下、聞者咸爲感動、當場由馮夢華、王一亭、施省之、黃涵之、關烱之、劉萬青、劉浚甫、孫松年、李鴻臣、盧星階、高鑑清等、慨認捐欵二百元、曹東川一百元、認欵限三日內收足、匯寄災區、又議決各案如下、(一)上年設立民國路上海協濟湖北水旱災義振會、急辦結束、改名武昌城振協會、原有各職員、仍舊蟬聯、加推陳仁先爲名譽會長、(二)募振捐冊、因時迫不及製印、將上海協濟湖北水旱災義振會、原有捐冊收據、蓋章聲明應用、(三)所募各界振欵、仍交南市華大銀行、或逕送民國路上海婦孺救濟會內武昌城振協會、掣取收據、(四)由文牘股繕發致各大善長募捐函、(五)電覆漢口慈善會報告本會成立情形、議畢、聚餐散會、附該會與漢口慈善會往來電文如下、(來電)湖北旅滬同鄉會關烱之先生轉馮夢老善長鑒、武昌兵災、承我公捐助振洋一千五百元、仰見熱心善舉、莫名欽佩、除受爲散放外、謹此電復、藉伸謝忱、漢口慈善會蔡文惠等叩箇、(覆電)漢口慈善會蔡會長鑒、箇電悉、總商會傅會長、前由交通銀行匯漢振欵一萬元、乞向漢行收取、盼復、再本晚成立武昌城振協會、當場認欵一萬元有奇、翌日電匯、其情函詳、馮照、王震、陳會壽關烱之、劉萬青、叩漾、

●前日火星距地球最近

今年火星和地球接近的距離、是四千二百六十二萬四千英里、若用一小時能行百英里的高速度飛機、晝夜不息飛去、亦需五十年纔能達到、此後自然是年復一年的更接遠了、今年的確是個最好觀測的時機、所以許多國家的天文台、正在那裏高張鏡筒伺候敵機樣的等候着呢、今後接近的時期、據說還須再過十五年後、從前天文學家馬可尼、發表他在地中海的試驗、曾經感受過一萬五千基羅米突的電波、揣相是發自火星、一時驚動了世界上的天文學研究專家、此次不知有什麼新的發明、前晚九時往東一看便知、

△國際新聞△

●各國鐵道會議

列國鐵路會議在柏林開會、到歐亞十三國代表、約百人、議半月方畢、歐亞通車亦爲議題之一、

●中比修約之惡兆

比外相萬丹維爾言、中比商約期滿待商、但廢棄一八六五年舊約之權在於比國、原約向來行使無阻、倘十月二十七日以後、中國別有舉動、不遵原約、比國當訴海牙法庭解決、在比中國僑民因改約事頗爲比人責難、僑民言者事不得直、使館人員等當即於二十七日後去比、

●英倫之顏料競爭

英國最大之洋鹽顏料兩業大公司、將合併爲一公司、專製各種化學品、顏料炸裂物及其他同類物料、資本五十餘兆金磅、合併目的在與他國同業競勝、

●自由貿易之運動

二十三日芝加哥電、商部長胡佛今日稱、如歐洲二十三國仿照美洲四十八國之辦法、彼此自由貿易、則商界所提自由貿易請願書之目的即可達到、此項請願書非對美國而發、因美國自現行稅則實施以來、五年於茲、美國從歐洲輸入貨物、增加百分之五十四、而對歐出口僅增百分之十三、歐洲目前生活程度低、故工資亦低、美國於此不能不維持保護某種工業云、

●蘇俄等處大地震

二十三日莫斯科電、列寧那堪地方今日有劇烈地震、死三百人、重傷七十人、該鎮房屋毀壞及半、有數村全毀、

二十三日紐約電、近東振濟會來電、據稱阿米尼亞昨夜發生地震、死數百人、傷數千人、施振美人幸皆無恙、刻有數萬人無家可歸、

二十三日古巴京城電、譬洛斯島來電稱、該島震災中死三十八人、內有美人十七、損失估計約值一千五百萬元、有數鎮被毀、農產大傷、糖與烟草之收成皆大損失、

△法國無線電△

▲法國電　裁兵委員會刻因會務結束遂閉會云、▲法農部長於閣議時聲明、對於山藥豆麥子牛奶黃油及一切牛羊肉類決定禁止出口云、陸長於閣議席上將徵兵制當衆聲明決定由三年期限改爲一年云、▲法投維持佛郎計畫極愼重且密秘不宣、法商民極表示同意云、▲據一般人測料若欲恢復佛郎原狀、在明春以前實現恐不可能云、▲法外長與義公使現在因事會談云、郵局某職員時常往返德國、法當局以其行跡可疑、果於其住房搜出通德證據、即將該員逮捕云、

▲英國電　礦丁聯合會刻與閣揆內長等會商新計畫、以便早日復工云、▲據云、各國銀行對比國借欵雖皆表示同情、然數目則以英國爲最多云、

▲德國電　某黑軍近因有人指控爲軍事秘密機關、遂聲言黑軍組織係經普政府正式承認者有何秘密可言云云、而普政府對此問題、亦極力辯白云、

▲比國電　比國現在通用新幣以貝洛憂作價、業已標明云

▲西班牙電　國王及各要人均返回馬得里云、

▲捷克電　據云、德與捷克刻簽訂一種自巴爾哥通柏林航空約案、明年當可實行云、

▲俄國電　共產黨第十五次大會決定組織委員會、應選三十七人云云、

●萬國公憤之萬縣案(續)

(上略)我方派重慶關委員季宗孟赴宜、與英海軍司令及駐宜英領、嚴重交涉、結果此事分兩段辦理、(一)我方將萬縣萬通兩輪、交居間人英商霍來新接收、並承担此案之賠償責任、所有萬流浪沉之划子及人命槍欵、俟雙方調查明確、先結此段、(二)所有炮轟市場、焚燬房屋、損失人命等件、暫爲保留、聽從民意、再定交涉辦法、此萬案交涉作小結果之大概也、此刻季交涉員正同英領調查詳情、尚未開議、又接外交部來電、謂此案交涉、旅京鄉人、多致不滿、囑移京歸部交涉、現已照部令轉飭季交涉員、遵照辦理、此即全案之詳情也、楊森叩覃(十二日)(未完)

✻ ✻ ✻ ✻

●清室寶物私押國內銀行將售外人之品目(續)

甲字第五十九號青玉雙環蓋罐一件、環傷、甲字第六十二號霽紅瓷花觚一件、口有傷、甲字第六十四號官窯撇口花囊一件、甲字第六十六號哥窯雙耳鑪一件、有傷、甲字第六十八號霽紅小膽瓶一件、底有傷、甲字第七十二號青玉朝冠耳有蓋鑪一件、有傷、甲字第七十八號青玉象耳雙環有蓋扁瓶一件、甲字第八十三號舊玉簪草槓頭筒一件、隨銅燕瑯詩意膽有御題、甲字第八十四號舊玉簪草槓頭筒一件、隨銅燕瑯詩意膽有御題、(未完)

●古巴禁止華僑入境

當局因古巴政府前曾頒布禁止華僑入境苛例、前日致電駐古巴國公使、令即嚴重交涉、務達取消目的一節、已誌昨日本報專電、茲將該電原文節錄於下、(上略)古巴政府頒布禁止華僑入境苛例、實於僑務有礙、希向古政府嚴重交涉、迅予取消、並將辦理情形、隨時報告、是爲至盼、(下略)

▲▲李景光律師代售引岸

茲有某處引岸一所每年銷鹽九千餘包淨利二萬七千餘元有天津長蘆鹽運署案卷可查價值十萬元業主願以七萬元出讓特託本事務所代售此啓

事務所　天津英界廣東路西頭電話南局一七五　附設房產部

▲▲大批長城硬煤到津

啓者本號特運長城硬塊煤來津銷售經蒙各界贊揚圍爐禦寒爐竈適用價值相宜每噸大洋十五元五角無論某界送力在內如蒙惠顧請至英界菜市旁麥邊洋行賬房內本號接洽無任歡迎電話南局二千一百九十四號

附設麥邊洋行內煫記謹啟

▲石刻名彙及金石書目出版

本書係黃毅候先生收儲墨本數萬通引徵金石圖籍八百種時經六載稿易五次始克告成不特网羅閎富卽僞石佚石之所在詳載靡遺每部四冊定價四元金石書目所蒐壹千餘種分爲十類各種版本比較優劣內容精粗略加說明體例雖似書目答問而類別清析尤便查考每部二冊壹元六角

代售處北馬路直隸書局梨棧忠記書莊大胡同新華書局

▲天津房地實業公司啓事

本公司經理各國租界買賣房產地畝以及中外房地抵押借款代理收租等事如蒙賜顧均可於本公司營業時間駕臨面商可也

營業時間　上午八時至十二時　下午二時至八時

開設英界十七號路卽(紅牆道)五十六號　電話南局七一三號

▲▲英商瑞隆洋行廣告

啓者敝行代理抵押借款取息特別從廉凡以英法租界房產地畝抵押者僅按常年九厘取息如蒙惠顧無任歡迎敝行現寓英界河沿聚立大樓電話南局一四五九

梁官照

美國牙科醫學博士

英界中街一百零九號　福利公司傍邊

電話南局八九五號　開診時刻　上午九點至十二點　下午二點至五點

鹽谷醫院

專治

●外科　瘰癧　脫腸　痔漏　瘰疔　關節炎　脫肛　助膜炎　神經病　腹膜炎　內外痔瘡　盲腸炎　內外

●花柳病科　梅毒　下疳　淋病　橫痃　睪丸炎　血尿　尿閉　膀胱炎　尿道炎

●皮膚病科　麻疹　禿頭　濕疹　丹毒　痒疹　贅疣　癬疹　癩疽　苔癬　粉刺

出診隨請隨到

本院特設潔靜養病室以備患者隨時入院養病有中外看護婦細心伺候並聘有中日語熟練譯員諸般設備週到門診隨時

院址天津日界(張園後)浪花街明石街轉角電話總局四四零零

院長鹽谷信治啓

先施公司

▲虎牌上等雪花香　大樽四角　中樽二角五　小樽一角五

▲虎牌馳名香蜜水　大瓶八角　中瓶五角五　小瓶三角

▲虎牌馳名白蘭霜　大瓶五角　中瓶三角　小瓶一角五

天津分行東馬路　電話總局四三九九

北京分行西河沿　電話南局四二六九

先施化粧品有限公司啓

十枝裝白金龍牌香煙

本公司所出白金龍牌香烟品質極端優美冠各種上等香烟之上不特以國貨見長故自出世以來卽蒙愛國諸公賞識有口皆碑惟向只有五十枝裝一種今爲便利各界人士携帶之便加製十枝包裝價格公平品質極美伏祈嘗試爲幸

京津南洋兄弟烟草公司啓

▲京奉鐵路管理局出售路警舊服裝廣告

本局現有路警舊服一招標拍賣業將月領章紐扣等除去計青布羊皮一千餘件棉襖褲及大衣九百餘件夾襖皮一百餘件皮帶彈合皮鞋三千餘件欲如購者可先來本局看貨領取標單於單內逐項標明價目結塡總數修函封固加盖火漆圖章隨繳押款洋二百元交本局庶務課查收准於陽歷十月二十二日午後三點鐘在本局當衆開標以出價最高者得標倘所開最高標價不及本局預估之價目本局仍可不售另行招標此項貨價自開標之日起限五日內修具現款交清方能取貨所交押款未得標者隨即發還如得標後過期不繳價取貨即將押款充公特此廣告

天津馬玉山糖果餅乾公司廣告

總行復業新貨到齊如蒙參觀極備歡迎總經理處天津東南城角 電話總局二一六九二

▲京奉鐵路改訂行車廣告

爲通告事本路茲訂于本月十三日起將現特別快車行于北京山海關間之第七次列車開往奉天又第八次列車于本月十四日起由奉天車開行後第七八上下兩次列車按照行車時刻表開行于北京奉天間又本月十二日以後本路京津間第二十一二兩次列車停止開行特此通告

中華民國十五年八月十一日

慈善正副券頭獎三萬元 全張三元六元 分條三角六角
浙江正副券頭獎五萬元二萬元 全張三元六元 分條二角六角
塘沽正副券頭獎四萬元二萬元 全張三元五元 分條二角五角
利濟正副券頭獎四萬元二萬元 全張三元五元 分條三角五角
江南正副券頭獎三萬元二萬元 全張三元四元 分條三角四角
東方正副券頭獎四萬元二萬元 全張三元五元 分條三角五角
中南正副券頭獎三萬元二萬元 全張二元四元 分條二角四角
上海八香寶頭馬二十萬 十月初六開彩 每張洋十二元
天津大香寶頭馬五萬元 陰歷九月念二開彩 每張洋十元不分條
湖北副券頭獎萬五千元十月念三日開彩全張二元分條二角

又中澳門大票貳彩聲明 八月十三日開出二彩第七九九號由本號門莊售與河東關煊記君得洋一萬二千元獎洋兌訖特此聲明本號經理正副各券開彩期近望諸君速購頭彩爲盼外埠函購當班回件郵力自給

津界梨棧 南市華樓 萬寶源 津號 支號 電話 南局一八三一 總局四三三三

▲平和洋行保險部啟事

敬啟者本行代理英國著名保寧火險公司鳳皇火險公司及揚子水險公司歷有年所專保各種火險及海面水險保費格外公道遇有賠償辦理尤爲簡捷久蒙各界所推許並望投保諸君逕向敝行接洽可也

電話南局二一六五 一零五九號

天津日本

共立醫院

內科一般 ▲本院各科均有專門醫學士担任
外科一般 ▲病室設備完全隨時入院
小兒科一般 ▲病理試驗衞生之理化學試驗
產婦人科 ▲各種治療針預防針狂犬咬傷之注射針
皮膚科
耳鼻咽喉科 ▲產婆早晚收生不拘
眼科 ▲門診午前九時至十二時 午後二時至五時
X光線科
人工太陽燈 ▲往診但有急症不在此限
其他電氣化學的療法 ▲設在日界郵局對過 ▲電話總局三十一號

製造手工 爲環球最上等之香烟

STATE EXPRESS VIRGINIA 555

Made in London by:— ARDATH TOBACCO CO. LTD.

天津英界海大道大昌和經理

美國

陸備汽車

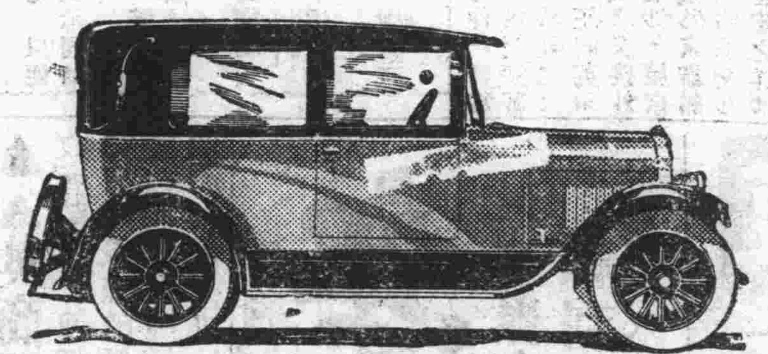

式樣精美 機件堅固 用油較省 價值低廉

德商天利洋行經理 英界二十二號路 電話南局二六七四

愛蘭百利代乳粉

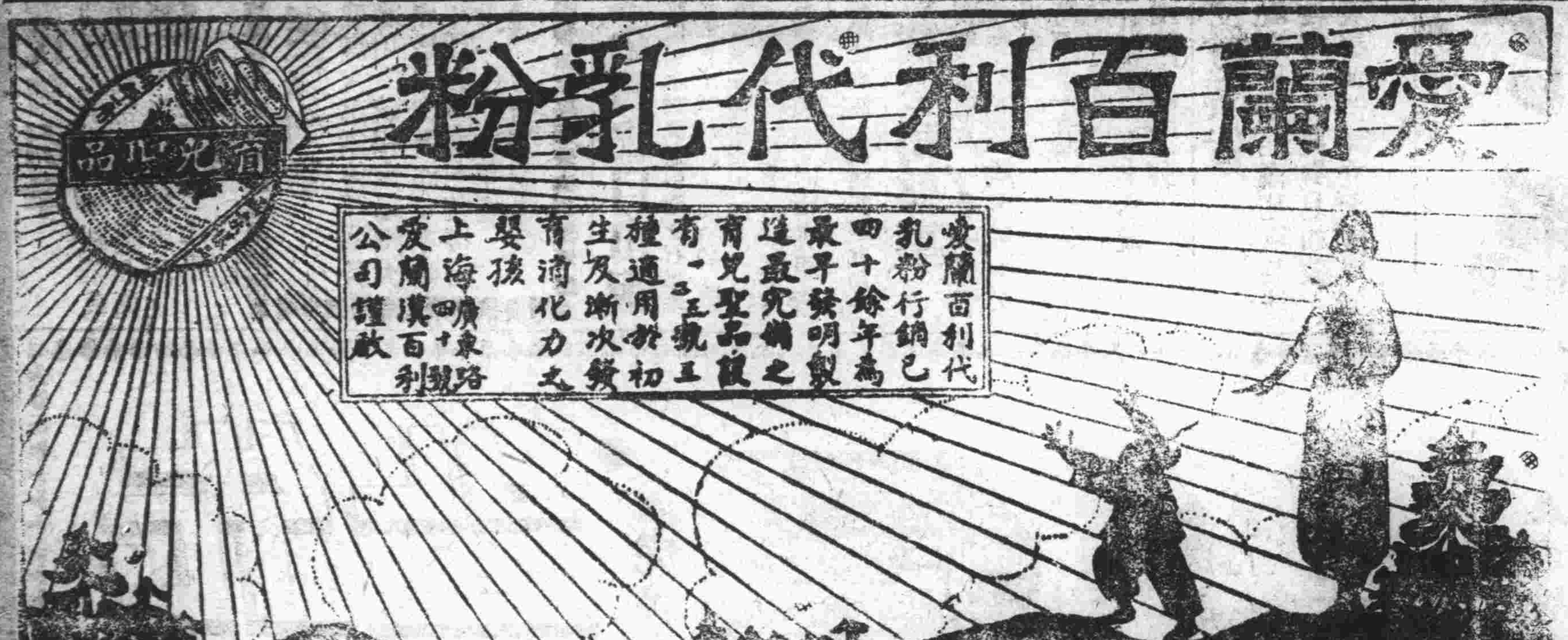

愛蘭百利代乳粉行銷已四十餘年爲最早發明製造最完備之育兒聖品設有一二三號三種適用於初生及漸次發育滴化力之嬰孩
上海廣東路四十號 愛蘭漢百利公司謹啟

華新磅廠

飛馬商標 製造新磅 修理舊磅

天津法界梨棧吉慶里 （借電話南局一九二五）

▲介紹良醫

中醫張允中先生醫術既精經驗又富遊遍直奉吉黑四省行醫四十餘年活人無算所至有聲今經友人約聘來津未及一月治愈多年沈疴十數餘人無不手到病除眞良醫也現懸壺東馬路中東客棧鄙等素知其人眞倉公再世扁鵲復生之患病者幸勿失此機會用特一言介紹

介紹人 張仲平 洪佑之 杜維翰 李如蘭 張鼎成 黃逸儒 張萬祿 陳增 張文孚 劉衡台 史久臬 谷樾豐 同啟

●輪船進出口表

▲輪船進口日期（按舊曆算）
惠州 廿一由香港廣東到太古
通州 廿二由烟台上海到太古
捷陞 廿三由香港廣東到怡和
連陞 廿三開往烟台上海怡和
定生 廿五由烟台上海到怡和
順天 廿五開往烟台上海太古
新銘 廿九開往烟台上海招商

▲輪船出口日期
惠州 廿三開往烟台上海太古
捷陞 廿五開往烟台上海怡和
新銘 廿七開往烟台上海招商
定生 廿七開往烟台上海怡和
順天 廿七開往烟台上海太古
長春棧報告 電話南局一三零二

大阪公司開船廣告
▲天津法界碼頭十號事務處 南局一零三一 二三四・九二一
▲船票售出處 天津日界宮島街 碼頭帳房 南局一三零
中日運輸公司 北京總局二七四三號 日本國際觀光局東局二二八三 北京分
●各船各有無線電之設備 注意凡帶〇（白圈）之船不搭客
▲天津紫竹林出帆 ●開往門司、神戶、大阪
●武昌丸 十月三十日開 十一月二日到
●河南丸 十一月五日開 十一月八日到
●長沙丸 十一月十日開 十一月十三日到
爲客人便利起見船上另有中國廚役備做中餐
●開往大連、上海、福州、基隆、高雄
●貴洲丸 十一月四日開 十一月七日到
●福建丸 十一月十六日開 十一月十九日到
●盛京丸 十一月廿七日開 十一月三十日到
▲開往橫濱 ●第七原田丸 十月廿七日開 十月卅一日到
▲開往上海 ●長山丸 十月廿七日開 十月廿九日到
▲開往歐美各州南洋濠度 請於神戶或大連、轉口
▲大沽出口 黑沽丸 ▲開往桑港紐育 十一月十四日開
▲大連出帆（上午十點） ▲開往門司、神戶、大阪、
●哈爾濱丸 十月三十日 ●亞米利加丸 十一月二日 ●貝哈爾丸 十一月六日 ●香港丸 十一月九日
▲青島出帆（上午十點） ▲開往門司、字品・神戶・ ●泰山丸 十一月九日

▲日清汽船開船廣告
▲天津出帆 ▲開往大連、青島、上海、
●華山丸 十月廿九日開 十一月一日到
●唐山丸 十一月八日開 十一月十一日到
天津代理店 大阪公司 電話南局〇九二一 一二三四

▲中華懋業銀行國外匯兌行市單（十月二十八日）
美金即期（買進）二元二角七分
美金匯票（賣出）三元五角〇七厘
英金即期（買進）十元、九角六分
英金匯票（賣出）十二元一角九分
本行中外各大埠均有分行或代理店匯兌較爲便利各項存款凡商業銀行各種業務無不完備兼辦儲蓄存款利息特別優厚各界光顧竭誠歡迎如蒙託匯英美國留學費者匯水格外克己藉以提倡教育
地址天津法界中街 經理室南局九九零 營業室南局九九一 電話

品名	行情
美金	一〇一四
英金	一〇七五
日金	一〇九
標金	四一二五
熱河票	一二
奉大票	三二七六
奉小票	二七三
銅子	三五二

天津北馬路正源號報告電話總局三五二號 四七二零號

▲外國匯兌（十月二十八日）
▲銀條（買入）二四・六三七五 （賣出）二四・六八七五
▲現洋（買入）六八・五五 （賣出）六八・九五

▲銀行賣出行情
項目	行情
倫敦電匯	二・六・七五
倫敦匯票	二・六・八一二五
法國電匯	二〇・〇
美國電匯	六二・一二五
香港電匯	七六・五
日本電匯	七九・三七五
上海電匯	一〇五・九〇

▲銀行買入行情
項目	行情
倫敦四月期買	二・八・五
倫敦四月期賣出	二・八・一二五
美國四月期買	六五・一二五
美國四月期賣出	六五・六二五
日本卅日期	七六・八七五
上海三日期	一〇六・六〇
上海十日期	一〇六・八〇
上海卅日期	一〇七・一〇

▲各種公債金銀貨幣行情（十月二十七日）
項目	行情
中國銀行股票	六八
交通銀行股票	五八
金城銀行股票	一百
鹽業銀行股票	一二八
啟新公司老股票	七五
洋灰公司新股票	六十
開灤礦務局股票	四百四
中興煤礦股票	一百一
久大精鹽股票	九一五
天津自來水股票	一三五
北京自來水股票	一二十
北京大飯店股票	八五
北京電車公司股票	七五
北京電燈公司股票	七十
十二年短期兌換券	二五
十三年定期流通券	二五
秋節支付券	二五
千元光帖	
五百光帖	
零光帖	
五年公債大票	九四
七年長期公債大票	八一
九年金融公債大票	九四五
十年六厘公債大票	九〇五
十年七厘公債大票	九扣
九六八厘公債大票	六二七
洋錢	六八七七五
老頭票	七八七五
電匯票	六一五
輔幣	一二九四
小洋	一一四三
足金	三七
俄金	一一四五

●戲目一覽表

日界旭街 新明戲院
（今日早演）趙小樓 崔捷三 何九寶 張翠奎 劉漢臣 琴雪芳 朱少甫 排戲
（今日晚演）鄭玉華 馬鳳蘭 五齡童 高三奎 劉漢森 九本濟公活佛

特別二區 東天仙
（今日早演）溫小培 周又宸 妙銀童 小喜鈴 張喜翠 小寶芬 鮮牡丹 全本七擒孟獲
（今日晚演）春寅芳 周又宸 張喜鈴 唐福奎 小喜翠 春寅芳 鮮牡丹 五本李旦走國

東興大街南口 第一臺
（今日早演）張福生 延壽卿 小玉恒 花月梅 金彩仙 金小霞 王洪奎 上天台 花蝴蝶 青鳳亭 桑園會 萬里城
（今日晚演）林君玉 小洪壽 花玉梅 金小仙 金彩霞 小月恒 王紅奎 斬子 江東計 寶宋金郎 鐵龍山

榮業大街 昇平舞臺
（今日早演）張俊臣 馬鳳蘭 劉榮萱 松雪芳 秦鳳雲 陸樹田 劉廣林 今天准演
（今日晚演）張俊臣 馬鳳蘭 陸樹田 劉榮萱 松雪芳 秦鳳奎 劉廣林 各樣新戲

東興大街 廣和樓
（今日早演）小菊花 小呂布 花碧蘭 張小仙 楊孝昆 錯中錯 越虎城 雙珠鳳 浣花溪 長板坡
（今日晚演）王鳳蘭 小菊花 金月秋 楊孝昆 張小仙 花碧蘭 全本珊瑚傳

▲▲天津律師法學士唐寶鍔專精上訴案華洋行政案解人疑難

黎大總統贈法學精深保障人權匾額　張總理贈品端學粹申綸遺風匾額辦案威懸中外聞名遠方抄錄案情詳註關係之人名地點事勢數目函委即覆志在保護人權尋常討論案情不收費凡本所收據非有本律師署名蓋章概不生效

事務所　天津河北四經路四五號電話總局一七七八　北京宣外求志巷二一八號電話南局三六二三

環球馳名

老牌

海內斯爷頭三星白蘭地酒

請試樣品

本公司備有精美樣品如欲試嘗請開明姓名住址附郵票三角當即奉上一瓶

駐華總經理上海北京路二號　法商龍東公司啟

最新發明

嬰孩快樂片

●適合嬰孩體質●味甜適口●服法便利

●統治嬰孩百病●性質和潤●效力妥速

△天津分銷處河東東天仙旁華法大藥房

嬰孩各病、或由於營養之不足、或由於胃腸間之失調而起、倘初起不治、再三延誤、或一時驚荒、諸藥雜投、病勢轉重、最爲危險、故負撫育之責者必須選擇適合嬰孩體質之良藥以治療之、嬰孩快樂片、乃最新發明之兒科聖藥、功能退熱、止咳安腦、寧睡、消積、通便、驅蟲、停痛、效力奇偉

主治　傷風咳嗽　寒熱頭痛　疲倦厭食　煩悶懊惱　大便秘結　大便色綠　痰喘氣促　肚痛腹血　夜啼不眠　腹生蛔蟲　食積疳積　黃面積飢

嬰孩快樂片又名肥兒藥片　價目每瓶三角

上海總經理　三馬路中法大藥房　四馬路中西大藥房　敬

北方經理　天津估衣街中法大藥房電話八五七　北京大柵欄中法大藥房

雅達烟公司出品

此三多牌香烟以上等佛及尼亞(VIRGINIA)烟葉製成其味芬芳香醇且價極廉　請君一試是幸

天津英租界海大道　大昌和總理　電話南局一一八六

三多牌香煙

▶大號三多牌香煙業已到津◀

天津英租界中街　英商福利公司　電話南局三三六號

做窗簾應用純毛嗶嘰顏色計三種

紅　綠　藍

五十寸寬每碼僅售洋二元七角五分　七十寸寬每碼僅售洋四元

配於窗簾上之球狀卷邊每碼僅售洋五角

繫窗簾銅鍊每對僅售洋二元二角五分

繫窗簾繩帶纏頭每對僅售洋二元二角五分

均按九扣核算

法租界 光明社 今日准演 天增里

星期五 星期六 陽歷十月二十九號三十號 祇演兩天不展期

影界著名艷麗明星瑪姬女郎及麥德慕君主演情場滑稽奇異寫眞大傑作

不要婦人

諸位有沒有抱獨身主義的、若有、請問抱獨身主義的動機是什麼、敢說大牟是因爲一時情場不得意、便憤然宣誓、終身不娶、也不接近婦人、這種主義能不能堅持到底、要看有沒有異性當他的心意、若有當他意的、管保他的獨身主義要瓦解氷消的、這部(不要婦人)、就是述一位抱獨身主義的生活史、演來極饒性味、能引人深入幻想、有如身經其事、身臨其境、究竟他因爲什麼不要婦人、後來因爲不得不要婦人、于是又想要婦人、想要而又得不着、千變萬化、令人捉摸不到、眞佳片也、

(外加演) 馬克森滑稽佳片 兩大本 足球怪王 兩大本

新奇招笑義勇兼全

平常票價通收大洋幼童半價

白麗華求婚

白麗華女士徵婚啟事

妾白氏、小字麗華。出自名門。熟讀女訓、祖遺萬千之財、家無父母之親、獨力支持、弱質難堪憔悴。一心籌算婚軀、怎當繁瑣、朝至夕夕至朝、終日爲財之奴、心問口口問心、一身是誰之妻、厭門庭件之煩惱、喜聽柳寺鐘聲、看人家雙雙絮語、怕賦桃夭怨句、相思有心、意中無郎、菱花顧影、嘆紅顏無人銷受、綉衾孤眠、有溫語那個知聞、豈眞畫眉無郎、選擇苛耳、也曾問字有媒、允許難也、頓憶舊事、忽得新法、飛一紙於四方、拋彩球於高台、拾紙者人人有東床之望。落選者個個手添百元之財、是此片紙、無異雀屏、中者即是東床佳婿、不中亦緡綦富、不必財若子建、貌比潘安、即或醜若孟揚、蠢勝牛豕、一經中選、決不食言、彩禮已備、只看那個有緣、洞房早設、但求伊人未婚娶、倘遇鰥居相如、淑女願奉箕箒、即或有婦使君、百元聊酬枉駕、有得無失、堪稱人借艷事、大喜大慶、豈非結婚奇術、幸各於今日下午三時晚九時、駕臨新新戲院、麗當衆開選、似此千載之良機、幸無一旦而失之、

白麗華謹啟

▲▲隆聚號緊要聲明

敬者本埠竹竿巷隆聚號正記自去冬臘月十九日宣佈收市現已結束清楚並於本年九月二十日成立分白所有隆聚字號即於是日實行取消欠外各欵業已一律還清毫無糾葛其欠內各欵請各欠主直接交與南開適安堂卞宅或交隆順仁記代收俾資收束恐未週知特此聲明

天津隆聚號正記 經理 暴子周 鋪東 適安堂卞宅 副理 孟仰周 謹啟

▲▲欲轉運貨物往他埠者鑒

本公司在津創立年代最久專辦海陸運輸信用昭著選運馳名其運輸之敏捷價目之公道久爲中外人所稱許如蒙惠顧無任歡迎 天津東車站電話東局四十七號 中華捷運有限公司啟

▲▲鄭乘梓子

歷任仕途、道寄津沽、頗通命學、博有微名、茲爲酬謝知音、潤格特廉、委批八字、請照下列潤資郵寄本報第三十九號信箱、越日即寄回件、空函恕不答復、此啟、草批四角、詳批一元、細批五元、斷易兩角、本埠附郵票一分外埠四分

本埠新聞

●張學良來津之原因

▲純爲個人私事

張學良前晚由京乘通車來津、於夜內十一時半到達、由東站下車、即赴特一區張氏公館下榻、其隨從亦不甚多、外傳張氏此次來津、係奉張作霖電、行將入關、特來津迎候云云、據接近張氏方面消息、張氏來津、純爲個人私事、並非接到乃翁入關確訊、韓麟春亦未同來、惟張作霖準備入關、則係事實、至何日啟節、尙無確訊云、

●褚總司令抵保盛況

直隸褚督辦兼省長由濟南抵津後、即辦理軍民兩署政務、業已親加批閱完竣、惟保大方面待理事項頗多、故於日前(二十七日)下午三鐘、帶同隨員衛隊、大刀隊等、並帶有泰山號鐵甲車一列、軌道車一列、由新站乘專車向保定方面開行、是時有警察廳長丁宏荃、及駐津各軍官等、均到車站歡送、至夜一點四十分抵保、到站迎迓者、有袁振青所部二十五師軍樂隊、步兵第三旅旅長張殿臣、炮兵第五旅旅長仲緒美、衛隊旅長趙鴻勳、義勇團團長洪錫華等、並有步兵第四十四團在車站戒備、褚督辦下車後、即與歡迎者一一握手爲禮、當時軍樂聲、舉槍聲、頗形嚴肅云

●李榮殿來津之任務

▲代吳與各方接洽

褚玉璞督辦、率兵接收保大後、討賊聯軍防守司令部、當即裁撤、司令李榮殿已辦理交卸、現已交代清楚、於日昨自保定來津、代表吳玉帥、與各方面有所接洽云、

●鄭庠舊部急待收編

▲因餉械給養兩無着落

國民二軍鄭庠舊部、於國民軍退却時、曾在河間爲李前督收編、後李氐下野、該部軍隊、無人統率、現尙駐紮於大名邢台等處、初尙依附討賊聯軍、現直魯聯軍已將保大接收、該部軍隊、餉械給養、均無着落、因苦異常、望各當局予以收編、改爲正式軍隊、否則流爲土匪、貽害地方、殊非淺鮮云

●德縣設立無線電台

▲以便傳遞直魯消息

直魯兩省、關係密切、故兩省對於傳遞消息、務求敏捷、現聞褚蘊珊督辦、以德縣爲兩省門戶、且爲六軍防區、故商准張保安總司令、在德縣設無綫電台一架、俾傳達接收各處軍電、當邀允准、即由褚督辦特調駐津無綫電第一中隊、於昨全體移駐德縣、並由大隊發給電機一架、並派教官一員、學生二名、担任指導一切安設事務云、

●密查處將遷移辦公

陸軍第二方面軍團總司令部密查處、現因舊址辦公不敷應用、己覓定河北大王廟、日內即當遷移辦公云、

●破殘槍炮送廠修理

本埠河北造幣廠、前經褚總司令、將該廠一部分、改爲直隸兵工廠、惟因經費不足、不能製造各種軍火、只能修理各種鎗炮、奉直魯各軍、此次討赤戰後、損壞之軍械、及得國民軍之破殘軍械、爲數甚夥、昨日各軍軍械處、己將各種殘廢鎗炮、押運來津、均送往該廠修理云、

●省令各縣聯防匪患

直隸省長公署、近據各縣呈報搶案、層出不窮、在逃匪徒、均無蹤影、現聞有多數竄入各縣城鄉一帶、合行分飭各縣、認眞兜拿、除已轉請總司令部、立飭駐鎮各師旅、加添軍隊、分駐各縣交界處所、防匪外、並又限令各縣知事、於文到五日內、會同附近各縣、組織聯防辦法、以期肅清匪患云、

●丁警廳長愼重冬防

警察廳長丁宏荃、因津埠一隅、華洋雜處、水陸交通、況多防吃緊、警備尤爲重要、現已通令各區署、略謂各署通班長警、分爲三組、一組站崗、一組巡邏、一組在署預備、一體武裝、俾遇警訊、即可整隊出發、所有落差長警、不准脫去制服酣睡、以備不虞、所轄境內各要隘口、均派雙崗、入夜荷鎗出巡、每警威帶子彈、徹夜梭巡、各該署長署員、亦與巡官通宵四出巡查、以覘長警之勤惰云、

●軍警認眞梭巡稽查

本埠軍警各機關、因冬防吃緊、對於地方治安、極爲注意、皆派隊持令、分班梭巡、並限定軍人、至晚八點後、無公事者、不准過金鋼橋向南游玩、如因公過橋者、須驗明該機關之橋條據、金鋼橋附近之渡船、亦至八點停渡、警察秘探隊等、稽查各棧、尤爲詳細、遇有形迹可疑言語支離者、即行根究、各區大小巷內、亦均加崗巡邏稽查、馬巡自行車隊、亦徹夜不斷、似此嚴法、商民可以高枕無憂云、

●保定警廳長之人選

▲前膠澳警察廳長程伯容

保大接防後、保定警廳長一席、尙未派選妥員接任、聞直褚前此赴濟、曾與張宗昌商定、調任前膠澳警察廳長程伯容爲保定廳長、藉資熟手、程與褚本爲舊交、褚氏深資倚畀、程氏不日即由濟來津、面謁直褚後、即可赴保履新云、

●保大貨捐局長易人

▲由第一師參謀長充任

當與玉帥駐保時、曾委王學曾爲京漢全路火車貨捐局局長、現在保大已經讓防、王局長上呈辭職、頃聞駐保第一師師長謝玉田、以該局無人辦理、當委該師參謀長黃恩榮前往接充、仍恢復保大貨捐局名義、業己電呈保安總司令部備案云、

●財廳嚴禁巡役擾商

▲如有不法行爲立予開革

本埠各統稅局、現奉財政廳訓令云、爲訓令事、訪聞各局巡役、人類複雜、良莠不齊、其中公守法者、固不乏人、而在外招搖、擾害商民者、亦復不少、聞之實堪痛恨、亟應嚴行查禁、以安商旅、嗣後各該局長有督率司巡之責、務須嚴加約束、隨時考察、如有不法之徒、立予開革、均勿稍存袒庇、致干咎戾、除分行並派員察查外、合行令仰該局長遵照辦理云、

●紙煙捐務處之近聞

▲更名爲捲烟稅務處

▲所有職員一仍舊貫

據報告天津紙烟捐務處、業已劃歸京署直轄、已更名爲天津捲烟稅務局、至內部職員一仍舊貫云、

●津造幣廠領運制錢

京師稅務處、前後查獲私運制錢共九起、已由該監督呈報財政部查核、財部已令該處、轉令天津造幣廠派員提取、造幣廠奉令後、於昨派員領運云、

●京奉鐵路維持貨運

自軍興以來、京奉路車輛、被軍隊扣用、及駛入外路者、爲數甚多、致客貨運輸、俱形停頓、商民咸感不便、而鐵路所受損失尤鉅、自常局長復任以還、對於路政、竭力整理、所有軍隊扣用車輛、已經設法疏通放還、該路客運、早經恢復戰前原狀、現貨運亦漸活動以前鎮威軍兵站總監部、專運給養車輛、向來不能動用者、近聞該局長、與總監部接洽、利用該部回奉空車、裝運貨物、業經米總監慨允借用、所有東去貨物、儘可裝運、實於商民裨益非淺焉、又訊云、京奉鐵路局局長常蔭槐、自就職以來、對路政竭力整頓、軍人無票乘車、以及該路積弊、嚴加取締、故近日京奉車往來、非常嚴整、但自增加票價之後、因票價過昂、商民往來、頗苦不便、望該局有以改善云、

●海關仍禁上海水果

本埠津海關監督、前因上海發生瘟疫、曾禁止該埠水菓運津、現該處疫症已經消滅、上海總商會曾函請該關取消禁令、該關以尙未接到該口稅務司來文、現仍按防疫章程辦理、故尙未取消禁令云、

●官產清理處之近訊

▲清理營產之價格

▲標賣海光寺官地

官產清理處、昨日發出布告二則、一爲營產之清理價格、一爲海光寺之官地標賣、茲將分錄於左、

▲清理左右營營產 爲布告事、案查天津縣屬營產、經本處委派專員、依次清理處分、疊經布告在案、茲據該專員擬具清理左右營西教場三條石圍墻子等處營產辦法、呈請核示布告前來、察核所擬辦法尙屬妥協、應准照辦、除指令外、合行照錄辦法、布告週知、爲此告仰各該營產租戶、一體知照、務各依限認購、俾資營業、切切此告、計開、一、左營地畝、爲左列二則、甲、在天后宮前、或在河沿以及建有官房者、均定爲一等、每畝價洋二千元、乙、在天后宮前胡同內、未曾建有官房者、定爲二等、每畝價洋一千二百元、一、右營地畝、爲左列二則、甲、營前通衢者、定爲一等、每畝價洋一千二百元、乙、在西箭道胡同內者、定爲二等、每畝價洋一百元、一、西教場地畝爲左列四則、甲、在習藝所後靠近馬路者、定爲一等、每畝價洋四百五十元、乙、高地、定爲二等、每畝價洋三百五十元、丙、窪地(屋前現有水痕可證者)定爲三等、每畝價洋三百元、丁、靠近西營門者、定爲四等、每畝價洋二百元、一、三條石地基、每畝價洋一千五百元、一、河北汛地基、每畝價洋一千三百元、一、圍墻子地基、每畝價洋四百元、以上各項營產、皆係從廉之價、仍以由租戶承購爲原則、統限各租戶、自布告之翌日起、於十日內遵照布告價目暨本處營產事務所查照購買、如逾五日者、照原價加收一成、逾十日者加取成五、逾十五日者、加收二成、十五日外、即將地收回、另行標賣、倘實保無力一次繳清者、准先交四分之一保證金、下餘展限五日、一律清繳、若不補交、即將保證金全數沒收云、

▲標賣海光寺官地 爲布告事、案據清理海光寺官地專員劉傳箴呈稱、竊查海光寺廟地東地一段、計三十一畝一分八厘、日本租界內海光寺官地一段、計二畝九分八厘零二絲、又海光寺東官地二段、計十三畝四分八厘七毫、業經勘查明晰、確保官產、擬請出示標賣、以裕收入等情、據此、合行勘明各地開列於後、布告各界人等、一體知悉、如有願購該項官產者、仰即赴該專員事務所接洽承買、幸勿自悞、云云、

●各區實行調查戶口

▲以防赤黨潛伏

警察廳長丁宏荃、因防止赤化黨人、潛伏各處、特令各警區調查戶口、各區奉令後、均派警着手進行、於昨日已開始調查云、

●外人油畫展覽會

▲已開幕多日

本埠外國名人油畫展覽會在英租界中街一七三號開幕、琳瑯滿目、陳列一堂、凡西人之名人手蹟、無不搜羅畢陳、展覽日期、自二十六日起、共一星期、嗜西洋美術者、盍往觀諸

●日界華人爭被選權

▲意在行政委員一席

本埠日租界民會議員選舉、每年舉行一次、凡日界內之居住者、無論中外人士、均有選舉權、但華人則無被選權、界內行政、完全聽諸日人裁處、華人祇有納稅義務、而無發言權利、最近日本民會選舉、華人亦起而爲被選權之競爭、聞發動者係曹汝霖王揖唐等、以期佔得行政委員一席、得在租界內有向日當局之建議權云、

●偽造郵票案之近聞

▲日警署將提起公訴

日人沒多野等二人、偽造中國郵票、被日警署拘捕一案、迭誌各報、日警署以此案牽涉人犯過多、故通知奉天大阪上海等處、捕拿本案之關係人、至本案主犯、業已證明何人、已在密緝中、日警署以事已明瞭、沒多野二人、確已有偽造中國郵票行爲、當即提起公訴云

●日棉商同業會議

▲防範碼頭上棉花被竊

津埠日本棉商、每年秋季、在各縣採購大批棉花、向日本運輸、以爲製紗之用、候船載運時、在各碼頭堆積、惟不料在碼頭堆積時、屢被人竊取、或減少斤量、長此以往、血本大受損失殊屬妨害營業、特於日昨召集同業會議、聯名請求日本總領事交涉取締、以維血本云、

●連陞輪空前之速度

▲由津抵滬只需二日

連陞號輪船昨由上海抵津、該輪於上星期三日下午一點半由塘沽開行、於星期五日下午二時、即駛抵滬岸、船自威海衛出發行抵上海、僅需五小時、爲向來輪船航行速度之所僅見者、較之以前該輪來津滬需四日之路程者、其速度相差甚巨、緣連陞輪自上星期一日由津抵大沽、滯留三日、船內旅客有英法軍官及其眷屬、須趕赴上海趁輪放洋者、恐誤行期、不及到滬趁輪、連陞船主乃急其速度、終未至誤期云、

●入阪輪船碼頭擴充

▲新建碼頭及貨倉三所

本埠法界大阪輪船碼頭因對華沿岸貿易之進展、感於出入貨物整理之不便、去歲日人村田來津視察實況之結果、特設碼頭及新貨倉之建設計畫、新在英租界河岸購地約一千坪、建設貨倉三所、刻正在建築中、新建碼頭與日清輪船共同使用、工程費用約三十五萬元、可容貨物達一萬噸、近來中國海運、英人之勢力漸就衰頹、大阪碼頭之擴充計畫、關於商業前途、實堪注意云、

●小學獎金將改用途

▲已不成爲獎金矣

褚玉璞總司令、前發給各小學校、獎金兩萬元、因藥王廟等二十四校爭執、致今尙未具領、天津士紳等、因褚總司令發給此款、原爲提倡各小學之意、並無畛域之分、該二十四校等既有此爭執、莫若另想用途、已經各士紳等議妥、擬將該款撥出一萬元、設立蘊山學校、入學者不收學費、其餘一萬元、留教育局、作教育基金、各紳已與教育局長接洽進行云

●青年會之近聞一則

▲今日(二十九)下午七時、青年會夜校、特在該校大講堂舉行懇親會、備有演說音樂、並映以商務印書館所攝制之(松柏緣)影片助興云、

▲明日(三十)下午七時半青年會特開體育演講會、備有武術、舞蹈、相聲、電影等助興、並請定南大體育科主任章輯五君講演中國體育之發展問題、章君今夏曾遊歷南方、專心調查體育、經驗宏深、研究有素、對於中國體育前途之發展、建樹必多、並聞該會籃球隊、去歲天津聯合比賽、未曾敗北、擬於開會時、特給各隊員Y字徽章、以資獎勵云、

●拒毒會之四年計畫

中華國民拒毒會開第二屆年會時、曾由幹事部提出四年內進行計畫大綱、業經大會逐項增修、本社茲接到是項規章、特爲披露如左、(目的)、(一)督促政府厲行國內禁種禁運禁販禁用鴉片及麻醉藥品之法律、(二)聯合各國限制麻醉藥品之出產至醫藥用度、(三)防止吸烟上癮並救濟誤染毒癮者、(辦法)(一)與政府及社會團體合作、從事調查鴉片嗎啡等毒品流禍實況、編成報告、以便設法剷除、(二)與醫學及科學

團體合作、從事研究、考察鴉片嗎啡對於饑饉內爭各項問題之關係、嗣研究之結果宣布、藉資警惕而促拒毒事功之進行、(三)與各界領袖各團體舉行各項會議、討論切實辦法、藉報章教科書各項出版物及各社會團體、推行拒毒教育、(四)提倡戒烟事業以救濟患癮者、並用各項預防方法、以防止吸烟上癮、(五)預備應付下屆國際禁烟大會、隨時與各國人民團體合作、從事世界拒毒之運動云云、

●農工銀行請發角券

中國農工銀行昨呈財政部云、訂印紙幣數目、續懇從速核定、並請援案發行輔幣鈔券、但不知財部如何批示云、

●電話北局亟應整頓

天津電話北分局、因辦理不善、迭經話戶指摘、惟該局長仍不設法整頓、如北局七十五號話機、屢次損壞、延不修理、聞係該局測量處、因與話戶感情不洽、以致如此刁難、長此以往、實屬防害該局名譽、深望耿局長、加以注意云、

●請取消漁業牙課局

▲應逕向省署呈請

商人王一塞張春泰等、擬在本埠設立軍事善後漁業牙課、經漁稅包商、暨各漁棧等、出而反對、現又有堤頭村、辛莊、東西于莊、陳家溝、趙家場、郭家莊、沈家庄、佟家樓、于家廠、小園村、小關、錦衣衛橋、南門外、官與埠等處、魚販代表等、聯名在財政廳禀請轉詳取消、漁業牙課局、以維民命等情奉批、查商人王一塞張春泰等、呈請設立直隸軍事善後漁業牙課局一案、前奉省署令行到廳、業經本廳查議具復、旋據同德漁棧等、合詞到廳、請予取消、復經據情轉請省署鑒核辦理、嗣據錢記魚庄等、繼續呈請設法禁阻、當經批飭逕赴省署呈請核辦各在案、茲據前情、仰即逕赴省署呈請核辦云、

●各皮商請放被扣皮貨

第五統稅局、近來因該局與租界毗連、有由租界運出之貨、即認爲入口、有運入租界者、即認爲出口、因此誤會、各商店送往租界之貨、屢被扣留、致起交涉、前日永利皮貨莊、送往車業銀行金銀肷、狐腿、紅狐腿、女襖猾子皮袍、各四件、黑羔皮袍二件、又送久大公司白羔皮袍、狐腿女皮襖狐脊、狐腿、花灰鼠皮袍各一件、又送三星公司、白羔皮男女皮襖九件、均被該局將貨樣扣留、又三和成皮貨莊、送發租界各商號、售賣白羔皮馬褂、一百四十四件、生白羔皮、一百四十四張、白羔皮袍四十四件、白猾子皮五十七張、狐皮七十二張、已在第三統稅局納稅領單、該局謂貨單不符、亦被扣留、日昨各商請總商會、轉請財政廳、飭該局發還云、

●購買公產糾葛續訊

▲可望解決

本埠北門外官驛胡同五姓租戶、因購買官產、發生糾葛一節、已誌昨報、聞張總辦禇會辦聞知此事後、即令執行科長李去非核辦、李科長奉諭後、亦願秉公辦理、以維五姓租戶優先權、此案可望解決云、

●譚温江尙仍未釋放

▲當局意在懲一儆百

前直隸官產清理處總辦譚温江、自被拘留軍法課後、迭經各有力者之保釋、迄今多日、雖無性命之虞、但一時尙難釋放、聞禇會辦因對於所屬人員、如有貪墨情事、痛恨異常、所屬辦理公產人員、凡有情弊者、無不嚴辦、此次拘留譚氏、實係儆戒其他人員、否則各機關人員、肆意舞弊、則公欵將不知損失幾何、故譚氏暫緩釋放云、

●長途汽車撞死軍人

姜寶鈞與姜兆奎等、合股僱長途汽車一輛、在西南城角租賃房間、開設同和汽車行、每日在西門北包攬客坐、專往滄縣一帶、於日前司機人姜兆金等、由滄縣開回天津、至夜十二鐘、行至大稍直口地方、將車開翻、致將一無名軍人砸傷甚重、當經四鄉第三警察署、一併轉送檢察廳、因該受傷軍人傷痕過重、檢察廳未收、只將司機人姜兆奎及汽車一輛扣押、經姜寶鈞將該軍人送至同和汽車行內調治時、詢問姓名、該軍人昏迷不語、即在該行內身死、而姜寶鈞、遂報由南二區、電請檢察廳棄檢察官詣驗、實係被汽車碰傷身死、並飭地方孫吉升領屍標埋云、

●兵災救濟分送存款

直隸臨時兵災救濟會、散放賑欵振糧、已經完竣、會務業已結束、前經各董事議決、將所餘存欵項、分送各慈善機關、昨已實行、茲將其所發公函誌下、敬啟者、敝會前經各董事議決、將餘存欵項、作爲十成、分配各慈善機關、代爲酌量施放、以四成撥助紅十字會、以四成撥助大紅橋維持會、以二成撥助教養院、業經函請省長備案、現在存欵二千二百五十元零九角六分、以四成洋九百元零三角八分、撥紅十字會、以四成洋九百元零三角八分、撥助大紅橋維持會、以二成洋四百五十元零二角、撥教養院、業於月之二十三日分別函送云云、

●嚴禁深夜燃放炸炮

▲以免驚擾

警察廳長丁宏荃、因近日本埠各處、夜間常有暴烈之聲、據調查報告、稱係各居戶、入殮屍體之炸礮聲云云、丁廳長以夜深燃放炸礮、致人民驚疑、日昨特令各區查禁、其通令大致云、査當此冬防吃緊之際、是種深夜響聲、於治安頗有關係、相應令仰各該區、一體查禁、曉諭居民、深夜不准燃放炸礮、以保治安、而免驚擾云、

●私運羊隻畏罪逃逸

▲棄羊二百零四隻

屠獸場稽查等、日昨在唐家口大道、查有四五人私運活羊二百零四隻、該運羊人因畏罪棄羊逃逸、該稽查等、暫將羊隻存在第三分場圈養云、

●慈善家應注意之二事

▲孀婦待哺嗷嗷

本埠西頭老公所公善社董事張月丹王雨舟吳筱珊李吉甫王筱舟君、辦理施放恤嫠月米、歷有年所、成績卓著、夏曆九月二十日爲放米之期、一般貧而守孀之嫠婦、咸携其幼而無父之孤兒、集該社門前、共約五六百人、鶉衣菜色、可憐亦復可敬也、一時雖告放畢、而未得查過之持條求恤嫠婦、尙有百餘之譜、悲慘哀懇、聞之酸鼻、該董事等見此情形、焦灼異常、因社內欵項奇窘、無欵可續、後經哀懇不忍、遂將預儲下月之米、酌爲散放、始各持之而去、聞該社不但施放嫠米、兼辦施材、每月需欵甚鉅、近因進欵奇絀、入不敷出、而一般待哺嗷嗷之嫠婦、又不能不設法救濟、况値嚴冬將屆、與寒暖腹、刻不容緩、想我津不乏善德之士、尙望解囊資助、以期德潤均霑、則數百嫠婦、感戴鴻施、將沒齒難忘矣、

▲孝子因苦堪憐

河東郭庄子警察胡同、住有李寶珠者、前因爲其母療病、將左臂之肉、割下數寸、煎入藥中、現其母雖已痊愈、但李孝子因傷勢過重、輾轉床褥、不能行動、兼之家徒四壁、毫無積蓄、致不但傷痕無法調治、每日兩餐、亦甚爲艱難、困苦情形、不堪言狀、日前有無名氏助洋十元、東五區署員馬壽山君、助洋二元、然爲數無幾、尙不足償還積欠、倘不設法救濟、則其母子實不堪設想、望各大慈善家多注意焉、

●張垣現狀之視察談

▲警察廳注意治安

▲高都統整頓行政

捷聞通信社記者、赴南口觀察戰蹟、并視察張家口地方現狀、自京出發時、因京綏路車頭、多爲國民軍開走、故行車稍遲、而客車多無玻璃、車過洞時、烟氣充滿、抵張垣時、見地方狀况似已恢復、商號亦照常營業、惟該地於國民軍撤退時、曾遭軍營之搶掠、飽受損失、原氣大傷、各商號前均貼本號被搶字樣、現在已不多見矣、當張學良軍團長解散程春軍隊時、商民曾受莫大虛驚、現在國民軍尙盤踞包頭、並有種種謠傳、以致人心尙未盡安、察哈爾都督高維嶽、自就職以來、竭力辦理善後、維持治安、軍紀亦非常嚴肅、商民刧後餘生、無不引爲深幸、軍警對於旅客、盤查頗嚴、並當此軍事尙未結束、國民軍勢力尙未全滅時代不得不加以愼重也、高都統及張垣警察廳長奐今、(姓名頗異聞係旗人)均極注意地方治安、親出查街、商民蒙福匪淺、日前奉軍二十二旅開拔、商民又疑有軍事行動、故發出佈告、以息謠言當地商業、自國民軍退却後、已漸活動、其出產以羊毛皮貨等物爲大宗、當地並無報紙、閱報者多購閱北京各報、聞高都統對於行政、已極力整頓、將來地方現狀、不難恢復、惟現在於軍事之後、物價奇昂、亦係當然之現象、想地方平靖後、自可低落云、

●車站紀事

二十七日、文龢、祝書元、邢鏞、閻鐸、陳彰壽、均由津晉京、又曾廣□、包光鏞、劉秉鈞、均由京來津、二十八日、李玉麟、楊豹靈、均由津晉京、又朱曜、朱慶瀾、均由京去濟南、又戴濤、董士恩、均由京來津、又日本提督高田氏、由京來津、

公佈

●地審廳之佈告

十月廿九日審理民刑案件

▲民事 崔黃氏與崔恩榮離異一案、孫毅亭與徐益臣債務一案、滋美洋行與鄭信卿貨欵一案、高少洲與張節持附帶民訴一案、陳竹波與張希武債務一案、李雲軒與丁士源異議一案、華昌銀號與李紹泉債務一案、王廷珍與王郭氏房契一案、張少庭與楊樾堂債務一案、李張氏與于博氏債務一案、侯少山與裴鳳鳴債務一案、田蔭棠與周立勳債務一案、

▲刑事 張少清侵占一案、張新廷等脫逃一案、孫士田忤逆一案、王德俊占一案、蔡三竊盜一案、丁巨山等誘拐一案、李恩榮等烟土詐財一案、韓方氏誘拐一案、劉樹田瀆職詐財一案、王治金詐財一案、田績海傷害一案、楊文濱竊盜一案、趙四等傷害一案、袁之智和誘一案、

顯考誥封光祿大夫德孔昭

大總統賜給令年高德邵匾額 雅廷府君痛於民國丙寅年夏曆九月初三日酉時壽終津寓正寢茲謹擇於夏曆九月二十八日扶柩回籍十月十八日發引安葬先塋各方親友住址或有遷移恐計不周謹此登報泣告

夏曆十月十六日開弔 十七日成主 十八日午時發引

鼎惠懇辭 如蒙賜唁請寄交天津日租界福島街仁壽里一號本宅(北洋) 海口西大沽橋南慶善堂

孤子朱維琳 維瑨 維璋 長恩 泣血稽顙

▲律師韓玉辰 北京事務所設西四壁同胡卅七號電話西局九一二三一

▲出售廉價房地

茲有坐落河北三馬路鄰德里住房三所門面市房四間占地二畝左右擬廉價出售如願購者請到英租界小白樓首善街西口懷素里一號朱宅面議可也 電話南一八二四號(大陸)

救星來了

川沙顧文俊先生七代祖傳精於內外各科累年久病藥到病除真有起死回生之妙尤善治雜症羊癇瘋文武痴癲久年瘰癧今應津門王公館之聘設診於法界壽三十載活人無算有口皆碑在滬上懸福壽里十八號電話南局一五九七號抱病者無論如何深重一經先生之診治便能立起沉疴真病家之救星也

▲門診四角貧病不計下午三時後出診

介紹人 吳宗濂 王懷慶 李思浩 李厚基 江朝宗 趙英濂 馬錫三 徐康伯 方宣甫 張堯卿 燊丹榮 胡夢遠 黃文卿 朱曉芙 耿鈞 毛祥海 王夢青 李琮景 同啟

新新戲院今天開演兩大滑稽明星白麗華梅莫爾主演絕妙滑稽艷情新片「影中煤黑」郎劇情一如「彩樓配」所異者此爲飛鈔票選夫選中一街頭運煤黑漢鬧出無數香艷笑柄誠爲滑稽影片之別開生面者欲知其詳請閱白麗華求婚廣告及半張鈔票廣告。

▲▲中國實業銀行儲蓄部第八十六次開獎廣告

敬啟者本儲蓄部第八十六次開獎現已改定在本行後樓爲開獎場所準於民國十五年十一月一日即夏歷丙年九月二十六日下午一時當衆執行屆時敬請儲戶暨各界諸君蒞場參觀無任歡迎

萬通紫電機 病治光療 天津經理處英租界三德里四十四號 慈悲醫院

東華醫院

專門 婦人科產科 子宮病卵巢月經不調血崩胎前胎後各症 內外科 花柳科 喉鼻耳眼科

本院醫士酉本恭三前在日本開設醫院專門婦人科產科內外各科以醫奇難雜症經醫治者無不手到病除稱頌載道且醫士經驗素廣成績卓著今特在津埠創設東華醫院藉救中國各界婦女之疾病自開幕至今經治愈者實不勝枚舉且院內添設清潔養病室多處並設有產婆及分娩室等深望 各界婦女患病者請來敝院試診當知前言非謬也

▲本院起耋樓房每日照常開診 地址日界大羅天後香取街路南 電話總局三四七八

(本院爲便利病者起見聘有通達醫學之日語翻譯以便問答)

▲▲上海商業儲蓄銀行廣告

本銀行於民國四年開辦迄今業已十有一載專營銀行各種存欵放欵匯兌押匯儲蓄業務

資本收足 二百五十萬元

公債金 六十四萬元

國內通匯處 共有一百餘

國外通匯處 歐美日本以及南洋各大埠均可通匯

附設旅行部 代售國內國外各路車票及各公司船票備有各種詳細章程函索卽寄

地址法租界八號路一百號 電話南局二二零四四 二四六八

▲▲介紹良醫

呂子珍茂才儒而世醫者也代習岐黃素博上醫稱譽術高盧扁獨成家學淵源彙之研究精深經驗宏富藥石刀圭既蓄三年之艾望聞問切允推九折之肱所以險症初逢無不沈疴立起矣惟茂才素不懸壺今特徇同人之請出而濟世憂採薪者幸勿交臂失之

醫例附後 午前門診初診四角再診二角 午後出診診費一元車資二角租界及圈牆外加倍 寓西門內謝家胡同

張寺臣 黃山客 胡稼秋 李芴廷 孫澤民 時子周 姚若卿 陳繼武 孟震侯 徐彩軒 王啟忱 同啟

江南女醫士趙玉嵐專門婦女小兒科

推拿急慢驚風○針灸危險大症○包診婦女多年不孕○經期不調○及一切疑難雜症○秘製神效丸散膏丹○移居法界天祥東里八號新新電影園對除便是

請認雙妹老牌

▲雙妹老牌雪花膏 四時合用 肌肉留香 大號四角 二號二角五 加大每瓶七角五 三號一角五 四號一角

▲雙妹老牌茉莉霜 香飄遠近 超出尋常 大號四角 二號二角五 三號一角五

▲雙妹老牌生髮臘 保衛鬢髮 爽滑留香 大瓶二角五 小瓶一角五

總批發處開設河北大胡同 電話總局六百三三

天津廣生行有限公司啓

遺失收條聲明

啟者鄙人於民國十二年一月八日取得天津中國實業銀行第六百二十八號抵押品收條一紙內載啟新洋灰公司同儲蓄存摺一扣計洋七千零零五元五角九分此項收條業經遺失嗣後無論何人拾得一律作廢除向銀行掛失外特此聲明

程松樵啟

聲明遺失寄存證

啟者鄙人於民國十年六月十三日收得天津中國實業銀行第一百三十六號抵押品寄存證一紙內載裕元公司股票五千元恒源公司股票一萬一千元金城銀行股票五千元此項寄存證業經遺失嗣後無論何人拾得一律作為廢除向銀行掛失外特此登報聲明

段少亭代程少卿啓

天津無線電台通告

查新疆地處邊徼交通阻滯內地通訊至感困難本台前以無線電報與新疆迪化二台通信甚暢所有本埠與新疆來往官商各報均可轉遞業經登報公佈在案旋因時局關係暫停通報現已軍事稍平迪化通訊業經恢復往來電報靈速異常無論華洋官商各報如在十一點鐘以前送到本台者則當日下午一時即可遞到茲定於本月二十三日起開始收發官商各報華文每字收費大洋一角八分英文字大洋二角七分特此通告諸希各界查照此佈

古物陳列售賣場

本場在日界大羅天舊址場內商號百數十家專售珠寶玉器字畫古玩貨色優美價值公道如蒙惠顧無任歡迎

郭有恆的襪 售品處只是兩家 一在北海樓上 一在天祥市場 貨眞價實 十數年來信用照彰 自己工廠 日出數百雙 專應主顧 向不發行 近來多有卑鄙之徒 硬說代售 尚望諸君 勿信傖荒 本號印有價目表 並郵購辦法函索即寄

請印刷君注意

敬啟者敝行常備印刷界應用各種材料如藍棉紙打字紙印刷紙模造紙各色洋宣紙報紙其他粗細洋紙及各種應用材料並印刷機器文房用品等無不齊備訂價公道務乞惠顧爲幸

天津法租界新菜市南 大同紙行謹啓

題記飯莊 遷移開幕廣告

啓者敝莊原有地位因翻蓋樓房茲特遷移法界三號路(卽廣隆泰樓上)修理工竣已於夏歷七月十二日開市並添聘粵東名廚精辦南北酒席隨意小酌宵夜便飯中西菜式應有盡有雅座清潔招待周到電話南局一六四六 本莊主人敬啓

▲▲津記龍口砂專銷處

本處專售龍口淨砂零整批發價目格外克已如蒙 惠顧請駕臨敝處商訂可也

電話南局一千九百零七

開設法界新菜市南

敬啟者敝行新到大宗法國著名時式鉗子鈎子小皮包專備婦人之用品望請一覽卽知不謬矣

天津普利藥房 英中街二五六至二五八號 電話南局四七四號

流通仿宋刻本金光明最勝王經廣告

金光明經爲衆經之王威德無匹北凉曇無讖譯爲金光明感應王經唐義淨譯本題爲金光明最勝王經則更詳備校今西藏古特文譯本幾無差缺同人特仿宋版精印附有梵藏兕文及英日譯音以廣流通每部僅收印工壹元流通處漢文京津泰晤士報館發行部

▲試觀儲蓄諸君之良果 ◣君如欲獲此機會 ▲盍快來本會儲蓄

開獎電碼 本會十月份第九十七次開獎已於本月十五號在北京舉行茲將得獎號碼列左如有錯誤仍以號單爲憑

特獎 五六二一四 頭獎 一零九二一 五三五零 二零六四 二獎 二零五五

三獎 五八三一 四獎 五四四三 五獎 七零六二 小獎 三

儲蓄章程函索卽寄

天津中法儲蓄總分會啟 法租界中街七十一號 電話南局九二三號

社會評定獎 哈蘭士保肺飴

治 久年咳嗽 哮喘氣急 乾咳痰飲 喉啞失音 頑痰壅積 痰紅咯血 傷風劇咳 肺萎肺癆

確有化痰止咳潤肺宣氣殲殺癆菌根治一切肺病之功請試服之

保肺漿 大瓶洋一元七角半 小瓶洋一元

保肺飴 每盒洋一元

上海四馬路 太和大藥房總發行

國內外分店及各大藥房均有出售

兜安氏馳名藥膏

此膏著名寰球為皮膚病之外治佳品有去腐生新化毒拔膿之功效也

凡患疹痱膿瘡疥癬皮皰圍癬爛脚蟲咬漆瘡無名腫毒梅瘡痔瘡搽必奏效

倪源記呢絨西服莊

自運歐美各種呢絨西裝零件精製時式洋服大氅雨衣代售美國領帶大王

出品精美領帶領結及國貨ABC各色汗衫本號並附設華美漂記西法洗染公司設天津法界光明社對過電話南一六零一

泰華石公司廣告

敝者敝公司專製大小各色方桌面圓檯球案子並各種人造石活如坟地各式石碑或花園及客廳安屋水池子各樓梯設內鏡臉以及雕刻中外古今人物造像並承造色石柱子各種花石地板方磚包辦大小樓房等類一概俱全以上材料公司均取自中外名山價廉物美且堅固耐久如蒙惠顧無任歡迎 特一區漢口路十八號泰華公司啟

△京漢鐵路行車時刻表

中華民國十三年一月一日起改訂

車次	說明	北京前門	保定府	石家莊	彰德府	鄭州	許州	駐馬店	信陽州	漢口大智門
第一次	北京至漢口特別快車頭二三等每星期一四開行飯食俱備	下午十點開	上午一點二十三到 一點二十七開	五點〇五到 五點十五開	十一點〇五到 十一點二十開	四點二十到 四點四十開	六點四十四到 六點五十九開	十一點四十到 十二點開	上午一點三十八到 一點五十六開	九點到
第三次	北京至漢口常快車頭二三等每日開行飯食俱備	下午十一點開	三點到 三點十五開	七點〇四到 七點二十二開	三點二十五到 三點四十開	九點二十九到 九點五十九開	上午十二點十二到 十二點二十七開	四點二十五到 四點三十六開	七點二十二到 七點四十二開	三點四十到
第五次	北京至漢口常快車頭二三等每日開行飯食俱備	上午十二點五十分開	四點四十一到 五點〇一開	九點十分到 九點四十九開	四點十分到 四點二十五開	十點十五到 十點三十三開	一點十六到 一點三十六開	五點五十五到 六點十五開	九點三十一到 九點五十一開	五點四十五到
第二十一次	北京至石家莊頭二三等常客車每日開行飯食俱備	上午七點三十開	十二點三十三到 十二點四十開	五點十分到						
第二十五次	北京至保定頭二三等常客車每日開行飯食俱備	下午二點五十五開	七點四十四到							一點五十五到 二點開

車次	說明	漢口大智門	信陽州	駐馬店	許州	鄭州	彰德府	石家莊	保定府	北京前門
第二次	漢口至北京特別快車頭二三等每星期一四開行飯食俱備	下午十點開	五點三十七到 五點五十七開	八點三十六到 八點五十二開	下午十二點二十六到 十二點四十二開	二點四十六到 三點〇六開	八點〇二到 八點十七開	上午二點〇一到 二點二十一開	五點五十三到 六點〇八開	九點三十到
第四次	漢口至北京常快車頭二三等每日開行飯食俱備	下午十二點開	六點五十五到 七點二十三開	十點二十九到 十點四十四開	三點〇六到 三點二十六開	六點二十五到 六點四十開	下午十二點十五到 十二點三十開	七點〇七到 七點二十五開	十一點四十一到 十一點五十六開	四點三十六到
第六次	漢口至北京常客車頭二三等每日開行飯食俱備	上午十二點開	六點〇七到 七點二十七開	十點二十五到 十點四十三開	二點五十六到 三點二十二開	五點二十九到 六點〇九開	十一點三十三到 十一點五十三開	九點三十五到 九點五十五開	三點十三到 三點二十七開	六點三十到
第二十二次	石家莊至北京頭二三等常客車每日開行飯食俱備							上午九點十分開	一點二十六到 一點四十三開	六點三十五到
第七十四次	漢口至孝感二三等常客車每日開行飯食俱備	七點四十五到 八點開							上午七點三十開	十二點十三到

影印元刻 困學紀聞

陽曆本月底截止預約訂購請速

全書八大冊 精裝二函 定價三十元 郵費一元 預約二十元 陽曆十二月底出書

此為慶元路元刻本江安傅氏雙鑑樓主人所藏板心寬展字仿歐波館體繕寫工妙模印精良持示海內鑒藏諸公皆詫為未見主人幸獲此帙不敢深自秘惜亟付敝館影印視原式不差累黍且文字異同足與後來諸刻互證亦藝林一快事也 ▲索閱樣張附郵四分

（代售預約處） 上海 各省 商務印書館

▲介紹民醫

天津中西醫院設立十有餘年成績卓著前在榮業大街南首嗣因院址不敷遷至南門臉該院院長劉成章醫學甚深經驗宏富凡中西醫道無不貫通且人極慈祥貧者施醫概不收費受其惠者頗不乏人同人等仰慕劉君相知有素特為介紹俾知問津焉

介紹人 李壽金 吳乃浩 黃文卿 朱曉芙 郝備武 王廣生 何澤民 王夢青 葉培之 种麗生 謹啟

▲京漢鐵路短期借款券還本付息續展期限廣告（第二百四十號）

查本路民國十年發行短期借款券本年三月業已滿期當因路阻車停經濟艱窘呈奉交通部准開同上年九月中各鐵路一律展至本年十月一日連付並補發延期利息業經分登京滬漢華洋各報在案現在展期又將屆滿而本路車輛缺乏客貨停滯營業未復籌款維艱前不得已茲又呈奉交通部令准所有本路第二期應付此項借券本息自本年十月一日起續行展期六個月至民國十六年四月一日一併開付仍補發延期利息特此廣告

農民和園丁注意

醒獅牌窒素肥料 醒獅牌燐酸肥料

山東威海衛 亭集 泰成號 威海衛 泊子家集 德盛棧 青島冠縣路十五
號 義德棧內 義昌德 山東周村銀子市街 同記 濟南府
緯五路 元成糧棧 灤縣東關大街 義昌德 山東龍口 海
昌公司 山西新縣 恒興永 霍縣 興農會社 山西平定縣
晉義莊 河南道口大街 德茂生 河南新鄉車站 德太
生 營口安利洋行農業部賬房 營口 瑞昌成 遼陽城內
怡和洋行 怡和福 奉天海城內 同興北 奉天開源 春華
成 奉天鐵嶺 德成興 長春 興隆發 奉天公主嶺 元興
允 錦州 天升慶 安東 華吉泰
天津英租界海大道十號 安利洋行農業部啟

馮氏一丸斷癮之救苦金丹

▲直隸省長公署嘉獎 ▲天津警察廳化驗註冊 ▲漢口警察廳核准立案 ▲各拒毒會試用有效 ▲山西省署核准備案 ▲太原警察廳出示保護 ▲駐津領事均極贊揚 ▲風行海內五十九年

此丹專戒嗎啡針毒及鴉片烟癮無論新吸舊癮服藥一丸（警用法）或分着用三九（分用法）均能斷癮除根不吐不瀉痛苦毫無且飲食照增精神煥發已呈奉▲警廳化驗註冊復經▲天津烟古濟南河開豐山事津完縣縣陽黃縣沙河安國昌黎唐縣宣化遣化故城阜平汝南唐山成安定縣業亭內黃安邱鉦野威縣南宮容城害晉西古城蕭事部鄭灌安中村集鄰城沙溪渾源石門灣凌源無錫害國宜川昌邑家縣周村等四十五處拒毒會試用咸效卓著戒除者已指不勝款收到各處謝函證明書▲前會逐日在天津各報披露每付僅收回藥本大洋一元▲本堂為輔助拒毒起見如蒙各省縣鎮拒毒會函購者價目尤格外克己以盡濟世之心▲外埠函購加郵費七分▲不通匯兌處藥資及郵費可用郵票一百一十三分替代▲本堂出售此丹已歷五十九年非似市上精廣告曾假藥驅鏡狀人者所堪倫比是以本堂印有（功效證明條）如將此廣告剪下附郵票二分寄至本堂書部奉上一份▲天津西馬路宜講所西面蛾眉堂馮家老藥店謹啟

▲志新泰記印務局廣告

本局承印中外文件書籍廣告傳單石印五彩商標股票仿單精製鉛版銅版鋅版發售中外文房用品南紙等俱定價克已如蒙惠顧無任歡迎 開設天津榮業大街路西電話借用總局四八二九號

仁丹

中華民國政府註冊商標

家庭藥 常備藥 起死回生 仁丹

主治 腹痛吐瀉 頭痛目眩 食積不消 精神鬱結 水土不服 時行疫疾

把卷神清賴此丹

西風瑟瑟唧唧蟲吟落霞孤鶩齊飛秋水長天一色或郊外而散策或室內以挑燈開卷有益詩思無限比際宜多攜仁丹更添身心之暢快增記憶之腦力誠人生幸福哉

格言 人生唯有常是第一善德 （曾國藩）

另售毒滅丸 註冊商標

驅梅毒新藥

英商永明人壽保險公司廣告

投保壽險而未悉詳章者請惠臨敝行當面接洽可也 住英界中街一八七號門牌電話南局一三一〇號

敬者本公司發行之壽險單向以滿期時分派花紅或每五年分派一次現今發行之單改為每一週年即分派一次而且所分之數遞年增加於保戶一方面有莫大之利益諸君有意 經理華隆洋行啟

卜內門肥田粉

一品牌肥田粉 商標 蛾眉月牌硫酸錏肥田粉

農家與種植家鑒

用卜內門公司肥田粉經田能得四種最好之效果 能增加收穫 能肥潤土壤 能除滅害虫 能多獲利益

未用卜內門肥田粉 已用卜內門肥田粉

如欲購用 卜內門公司 各種肥田粉

請向天津英租界一號[illegible]或就近之分售處接洽可也

本公司經理

快哉亭

敏功

格言

爭論烈則眞理出、(法諺)
戰場白骨如鮮花、(伊藤博文)
惟善人聽受善言、(齊語)
不委靡世俗、不慕榮利、(彭秋士)
非禮非法、不行不語、(彭秋士)
仇實生怨、利實害德、(李習之)

●快哉亭投稿簡章

(一)本亭歡迎投稿、惟分有酬與無酬兩種、有酬者爲小說筆記、諧文、畫片等類、無酬者爲詩文、劇評、影評、戲曲等類、(一)小說酬金每千字分三元二元一元三種、畫片酬金如名人名勝時事美術名優名妓等、皆按原價奉酬•特佳者加倍•諷畫每張五角特佳者一元(一)投稿者須書名受酬不受酬字樣、(一)凡不錄取之稿件•如須寄回者•須先行聲明•並附郵票•以便照寄•惟以一個月爲限•過期作廢、(一)投稿須於函面註明快哉亭投稿部收、並詳書姓名住址加蓋圖章•及自加圈點•(一)所投之稿如查有抄襲情事即將酬金取銷、(一)酬金概於每月陽曆一日發給、(一)投稿者須署名蓋章、向本報會計部領取、逾三月不領、即將酬金註銷、

小言

●曹錕捐財助餉之我見 (隱之)

報載曹錕有私財二千萬元。擬拍賣半數助餉。此舉不能不謂曹錕已有覺悟。曹年來飽經憂患。漸知財爲身外物。不能帶到棺材裏去。故斥其半以助餉。假使今日各大軍閥。人人能如曹之覺悟。各出私財之半。其數當大有可觀。何致復暴斂橫征。朘削人民膏血。以取盈其欲壑耶。雖然。曹錕能出私財。自屬甚是。惟用以助餉。使內亂延長則非也。吾以爲曹之所以有此私財者。其來路非盜自國。即取於民。今日似宜仍將此項私財。作一利國利民之事。則實業其首要也。若用以助餉 則千萬之貲。尅日立罄。於國於民 不惟無益。而且有害。奉告曹氏。如果確有捐助私財之舉。盍亦愼思而明辨之。

詩壇

●南湖年丈以尊韻見示卽韻奉酬並簡花洲先生林屋山人子通先生吟壇郢正 (蓬廬李作賓)

大地多荊棘、斯人道自尊、杞憂悲季世、楓落冷吳門、鼙鼓秋「急、嶠函暴骨屯、歸帆何日下、把酒醉平原、

浮生天地窄、在貴執忘尊、(濟寧潘公鑑齊禮賢下士時持河督之節輿論稱之賦今日之潘烏程矣不佞前以布衣被其容接雖不敢拜恩私室然其沖懷下士視近世袞袞諸公有足多者)未入春明路•情殷甘露門、(語出傳燈錄慧可事達摩雪夜侍立不動運明曰願開甘露門以濟度衆生丈常以此誨不佞故志之)滄桑驚歲晚、陵谷感荒屯、身世悲今日、愁懷寄一原、

●次日丈又細書近作幐以縣鋹見賜仍疊前韻賦此感謝 (前人)

丈夫重然諾、豪俠亦稱尊、世亂悲無路、途窮獨叩門、高風千古意、話別百愁屯、(丈以蠅頭楷書近作籠以鏡罩見惠精妙絕倫且丈詩字久爲世所珍襲此尤爲希世之寶)莫道江烽急、兵機在五原、(報載大樹將軍在五原料兵擬進窺陝西大有問鼎中原之勢)

聞說盧龍險、雄師百萬尊、魂歸迷戰骨、夢返失鄉門、父老陳和策、將軍議戍屯、(時江浙有顧和之電保大有移防之師)一夫爭得失、喋血滿秋原、(十四年六月)

●存社徵詩揭曉

劉竺笙先生主課玆將前列第一二名詩轉懇貴報刊登以廣流傳 存社謹啓

●賦贈班禪南遊普陀(七古) (許源灝)

普陀靈境東海橫、遐邇久播名山名、西通吳會南臺瓊、建寺始自梁貞明、密宗大師西方英、飛錫展覲來燕京、中經太華橫庚庚、培塿等視無重輕、北有五臺梵唄聲、南有普陀海天淸、密宗禮佛殊可驚、觀音文殊心獨傾、瞻望白華疑碧城、夏月初吉賦南征、爲歌俚句壯行旌、妙莊嚴路平等平、潮音大異箏琶笙、忘機鷗鳥相送迎、海島雲物眼底呈、道場說法參玄精、曼陀華雨催歸程、憶昔劉悍胡元兵、樓船橫海功無成、久柔黃教蚩蚩氓、安得禦侮赤幟英長鯨、

●題雷峯塔藏經(七絕六首) (許源灝)

河西並美說錢王、未有封妃姓氏黃、開寶九年沛殊典、孫夫人御宋宮裳、

王妃高塔與雲齊、瓶腹藏經字不迷、八萬四千存古卷、佛光直射浙東西、

無端嘉靖劫餘焚、猶復淩霄映夕曛、誰啟鳴沙新石室、寫經兒識李唐文、

黃綾囊裹紙封籤、觸手成灰不敢拈、寶篋印經存四字、塔端刻石配華嚴、

蓮臺不似杏壇尊、當日珍儲計久存、列聖典謨皆國粹、奈何備保一家言、

保俶簪花影太孤、醉翁失去悵西湖、幾生修得王承奉、留有金塗塔樣圖、

貞明二字係朱梁末帝之紀元

吳越忠懿王錢俶夫人孫氏於宋開寶九年封吳越國王妃黃妃塔之黃字不當作姓氏解

首作從飛錫展覲著想層次井然次作能從切實處著墨可貴

詩話

●盧肇 (范攄)

盧肇作肇、爲華州紀于公泉防禦判官、遊仙掌諸峯、歇馬於巨靈府•忽寐夢在敞閣空舍中•見一老嫗、於大釜中燃火盧君詢其所由、曰、老人是華岳神姥也、又問釜中煮者何物、母曰、橡子也、用此何爲、母愀然曰、食之也、盧曰、且兒爲五常神主、厭於禱祠、母食樹子、豈無奉養之志乎•母曰•以鬼神之道、雖有君臣父子、禍福本不相及矣、祈祭之所、不呼字名者、不得享焉、盧夢覺、召廟祝、令別置神母位、帝餟出生一分、公宴則闕、在家忽遺忘之、噎咽而體中不快也、雲溪子親聞范陽所述、故書之、

●玉泉祠

余以鬼神之道難明也、視之不見、聽之不聞、朝覽后於盟津、報受禪於晉壤、禱祀名山大川、則其兆應也、蜀前將軍關羽守荊州、夢猪嚙足、自知不祥、語其子曰、吾衰暮矣、是若征吳、必不返爾、果爲吳將呂蒙麾下所殛、蜀遂亡荊州、玉泉祠、天下謂四絕之境、或言此祠、鬼助土木之功而成、祠曰三郎神、三郎、卽關三郎也、允敬者、則彷佛似覩之、縞侶居者、外戶不閉、財帛縱橫、莫敢盜者、廚中或先嘗食者、頃刻大掌痕出其面、聚旬愈明、侮慢者、則長蛇毒獸隨其後、所以懼神之靈、如履冰谷、非齋戒護淨、莫得居之、

雜記

●暗水(續) (守陵)

無能爲也、但閨房秘物、不足爲外人道、潘以爲情人所贈、物必珍貴、懷藏而歸、婚夕、果如其法試之、水方着體、新娘乃跳跟狂呼、痛不可耐、婢媼驚聞聲起視、、但曰、我痛入肺腑、行將死矣、細察之、衣服被褥皆焦爛、新娘下體皮肉腫裂、仲驚惶失措、黎明、延醫診視、幸毒未入內、猶可救藥、後爲醫驗得周所贈之水、以鏹水和花露爲之云、蔡因名譽攸關、祗將周驅逐出境了事、(完)

●開棺驗屍

某邑宰、年甚少、以甲科出身、既授缺、其封翁慮其少不更事也、隨之至任、簿書案牘、實左右之、翁固明練者、一時宰遂有神君之目、一日公出、適郭、遇大戶之喪、儀從甚盛、執紼者殆百人、後有哭於孝輿之內者、忽風起揭素幃、及哭者之衣、則斬縗之內、別有紅裳、不覺大疑、命役訪之、則某監生之喪、哭於輿者其妻也、宰益疑、遽呼羣役沮其行、且命停櫬某寺、以俟檢驗、執紼者皆搢紳輩、一時大譁、羣至輿前與宰辯•宰曰•諸公與亡者非路人•寧不欲白其寃耶•曰、無寃何自以白•曰•驗而不寃、吾寧掛冠矣、衆無柰、傳櫬上寺中、宰歸署、忽託疾不視事、羣具呈催檢驗、至再三、均不報、衆復呈於郡守、守乃貽書、擬使謝過衆紳、以寢其事也、宰覆曰、人命至重、緩葬小事、請予十日限、當有以報命、郡守亦聽之、忽一日、傳呼騶從、率仵作、到寺檢驗、喪者親友咸集、且譏之曰、啟驗而無據、不知開棺見屍之罪、當孰承之、宰曰、吾斷不致承開棺見屍之罪、亦不爲分金來也、衆相顧忸怩、既啟視、驗無傷、宰曰、盍檢視其陽具、則爍然者一五六寸許之針、自溺管入者也、衆咸大錯愕、宰問曰、有亡者之中表某、其在是乎、衆應曰、在、共推之使前、則已面如死灰矣、復飛簽提亡者家之某小僮及其婦至、並縶之、鳴騶返署、一日而讞成•初•宰之遇是事也、歸卽白之翁、翁曰、如所見、吾亦知其寃、第恐驗之而無證、卽有證矣、末由得其始末、徒事週折耳、吾當訪之、故宰託病之時日、卽翁察訪之時日也、翁之行訪也、衣窶人衣、僞爲卜者、踱躞城野間、幾旬旣暮、無所獲、將失望矣、一日、小憩田間、忽有人來、叱之曰、若盜耶、翁傴僂而起、應曰、異鄉之人、賣卜爲活、夜無宿所、偶止此耳、烏敢盜、其人曰、憐子異鄉、露宿、盍從余來、從之去、則田間一草屋、入戶卽榻、榻之外、無容足地也、矮不足以容起立、遂踞榻對坐、其人自陳曰、一稻稔而未刈、余邏者也、遂相劇談、漸忘形跡、翁故叩之曰、此間邑尊、爲吾鄉人、政聲如何矣、邏者曰、大好青天、恐不得久於其位矣、問何故、曰、某監生家事也、吾卽監生家佃人、故知之、監生實橫死、不知邑尊何由知之、命停棺待驗、而又託病不出、親族控於郡守、不報、聞行將赴控省垣矣、問、彼既命待驗、何以又託病、曰、不知也、第恐驗亦不得證耳、翁曰、何謂也、邏者忽視翁數四曰、若爲邑尊同鄉、得毋以吾言達、翁曰、貴賤隔絕、雖同鄉何由達哉、邏者曰、卽達亦無妨、第慮牽余作證、余鄉人、畏見長官耳、其致死也、以針插陽具、使深入無蹟、既殯、乃灌其血汚、如之何能驗也、翁驚曰、彼親族寧無知者、曰、監生之妻某氏、私於其中表某、中表近喪妻、故與某氏謀、將死監生而娶之也、翁曰、然則此事、惟彼二人知之耳、若何由而知之、曰、余烏得而知之、監生家之小僮某、固其中表所眷、實暗使助某氏者也、小僮與我善、竊以告我、亡者是日、實飮於中表家、醉歸、氏乃劵乘醉而斃之者也、彼親族中方利其婦之遠嫁、而分其家產、今爲邑尊沮其葬、故皆不平焉、翁盡得其情、乃返、故破案之神速也、而神君之顯、益逼里閭矣、

野史氏曰、歐美之偵探、人役耳、此乃以封翁而執偵探之役、不尤爲難能而可貴耶、嗚呼、那得吾國州縣官、盡有此封翁、

●捏寫借劵案

海昌陳子莊先生、攝南匯縣篆時、有棉花行主姚某、控王某欠花價銀一百零六元、有劵據、有中證、有代筆、云索之不還、反遭兇毆、中證代筆者所供與同、提王至、戰慄惶恐、似不能言、匍伏久之、始曰、實不欠錢、曰、不欠錢、何以控汝、又不能對、促其言、則曰、我縱欠錢、何必僞開烟館者作中、先生曰、若非貴人、又曰、我自能作字、何必倩代筆、先生聞言、亦頗疑之、既而詰之曰、汝非蓄意不良、故倩代筆者爲圖賴計耶、侍役遂羣呵之、羣役之呵、實我國法堂之惡習也•王聞呵•益戰慄、伏地叩頭、稱願還、先生終不能無所疑、命帶下、獨呼原告至、問之曰、債劵何以非彼所親書、曰、彼自倩人代筆、某與知也、問彼倩人書就帶來耶、抑卽爾家所書耶、躊躇而答曰、卽我家所書者、先生視其躊躇也、益疑其爲寃、復詰之曰、代筆者爲彼所帶來者耶、曰•否•代筆某甲、向居村口、是日因在茶肆爭論、甲適來相勸、遂偕歸耳、先生瞥見甲在堂下、乃故揚其聲曰、是在茶肆乎•曰、然•命役帶之出、呼甲至•問曰•是日王邀爾代筆耶•曰•然、曰何以不至姚家署劵、乃就茶肆•曰•因在茶肆相勸、故卽就彼書之、曰、若逆知將代筆、故懷紙筆以往乎、曰、否、假茶肆之筆、紙則購諸市者也、借乎、曰、借、乃命帶之去、別置一所、呼證人某乙至、呵之曰、王未負姚資、爾與姚耍之、至爾家、逼勒署其、爾乃書中、此何理耶、惶懼曰、某不過好相勸、實無逼勸事、何以又至爾家•曰•某開烟館、家有餘地、適甲又思吸烟、故偕來就便署劵耳、先生大笑、令呼原被代筆俱至、戲謂王曰、此案余已訊明、若所欠寔止一百零六元、寔三百十八元也、王大驚呼寃、姚亦代白實止百六元、先生曰、固也、然劵實有三、一書於爾家、一書於茶肆、一書於烟館、玆有其一耳、其二安在、速將來、三人相顧錯愕、惶恐伏罪、乃懲之、釋王去、

野史氏曰、聞之、姚與甲乙、實有隙於王、又欺其舌強口吶、懾見官長、故爲是以陷之也、使偵探家爲之、又必張皇其事、探諸烟室、探諸茶肆、行且探之於購紙之肆矣、事非不得明、然較諸此寥寥數語、奸情畢露者爲何如也、

●誣控和尚

陳公幼學、守湖洲時、有土妓之夫某、曾傭於密印寺、寺僧頗饒於資、或嗾使控僧淫其妻、某信之、適公鳴騶出、乃攔輿控焉•公批仰烏程縣提訊•縣令某、奉命提僧至、略不詰問、撻而釋之、卽以申報、公致疑焉、親提訊問•僧呼寃•公令原被俱暫押•密傳鐵佛寺僧至•別置之、獨傳婦至、問之曰、若夫所控僧、若猶憶其貌否、曰•渠淫我久、且贈我某物、如之何弗憶、乃呼鐵佛寺僧至、婦遽曰、淫我者、正此人也、公大笑、痛繩甲夫婦而釋僧、

野史氏曰、以俗吏視之、此特一毫髮之細事耳、而乃明察如是、惜乎陳公之政蹟、吾未得窺其全豹也、嘗鼎一臠、聊以解饞、或亦讀者所同許乎、

古鑑

▲貞女

乾隆辛亥春、京師德勝門外、一老人、僱車往南城、未至而死、御者赴官報驗、日暮未及檢、命里甲二人守之、更深冷甚、守者各覓火向煖、既歸、屍烏有矣、懼罪、計無所出、有黠者曰、吾見附近厝一棺、己被挖、可偷其屍代之、遂往發焉、黑夜闇、不復審視、匆遽將屍覆驗所、明日官來檢驗、則女屍也、項有扼痕、共相駭愕、嚴鞫守者、迫於刑、遂吐實、亟拘屍主至、嚴訊之、(未完)

情天刦 一一九 (著者恭弟)

高山一座。矗立眼前。而山上燈光。遠遠射入格格之眼簾。正深駭異。一刹那頃。猛聞後面有响箭一枝。射向高山。登時山上鼓角齊鳴。人如蟻旋。冉冉而下。此時行旣近矣。車亦戛然而止。崑崙奴卽搶前。以好言慰格格曰。姑娘勿驚。此間係俺的所在地方。今日患難相逢。諒不以歹人見待。請暫屈駕上山。俺另有苦衷相告。九格格深謝之。且爲招呼各女流。提携而上。那時瞥見無數人馬。排列山下。如遠迎接風狀。而山勢險阻。居然有城郭。有溝壘。此種人馬。對於崑崙奴。似表示一種畏威懷德氣象。崑崙奴亦處之泰然。略不爲禮。各人步行上山。未數十武。陡覺後面之人馬。變作蜿蜒長蛇。緩緩在後頭護送。須臾至山頂。有一絕宏大之石洞。如城門然。雄糾糾者。站班以俟。入門以後。更歷石級百餘。以達於絕頂。及至矣。如在天中。別有桃源之世界。居然有營寨。有廳堂。有房舍。鷄犬桑麻。無一不具。時已夜色將闌。人馬疲乏。崑崙奴延請格格入內。以精潔之廬舍安置之。格格陳嫗及少女。三人同一地點。餘皆區處悉當。却說是晚三人同處山上。一宿無話。翌日起來。約是已牌時候。卽有三數老婦。衣服樸素。人品渾厚。奔走服役。惟所如意。未幾早餐。雖近山肴野菜。亦自精美。三人差不多忍飢茹苦。十天八天。至此放量大嚼。飽餐一頓。膳已完。洗臉梳頭。皆有人爲之料理。至中午。忽有老嫗端錦袱一個。行近格格少女前。打一半膝爲禮曰。主人致意。頃以有事擗擋。未暇趨謁。今送上粗衣數襲。聊佐

滑稽小說 三大總統招集會議(三) (覺幻)

後來一調查、是我在山東巡撫任上、殺屈了的那些大刀會、可又再生當兵、要採取報復主義•若蔣介石得勝•進佔河南•連我袁氏家廟•都許充公•成了屠宰場、保不住改爲公妻俱樂部、我的坟墓殉葬的古玩、更該出土了、可惜我那一塊圖章、是白玉的、是我做山東巡撫時候、我母親去世、我奏請終制、淸廷不允、給假百日治喪、毋庸開缺、照舊供職、那拉氏太后賜給我的、上有御賜二字、雙龍夾拱、中間篆字四個、文曰移孝作忠、我判稿畫行、就蓋用此章、若教亂兵掘着、他可許不認貨呀、孫文說、因此我有遺囑、我的坟墓、棺材又是銅的、好比保險櫃一般、况且我的本家孫聯帥、現住南京、族誼攸關、或者派人保護、亦未可知、若是赤黨得勢、豈但刨你坟墓的寶物、還許連咱們的骨殖、起出來、陳列到博物院咧、老馮一聽說閑言少叙、你倆光談天咧、即是如此、有甚麽好法子、可以教他們息爭、才好哇、若怕赤黨掘坟、當初咱們、還不如在外國租界、購置一點地皮、就作坟地、十分保險、管他那風脈如何咧、老袁說、咱們眷懷故國、不能說來在凈土、就不管了、咱們招集會議、你們二位看、好不好、老孫說、我的國民會議、還未招起來、段芝泉他賺我、他先到北京、把執政的招牌、挂出來了、把我氣壞、肝都裂碎了、這才來到此處哇、老袁說、你那國民會議、本來不容易開的、咱們今番、開一個非常和平會議、打電到塵世咱們祖國、把爭地盤的各巨頭的靈魂、一齊招集前來、會議、不許派代表、都得親到、發表意見、彼此相見以誠、不可如先前那些製造民意的樣兒、(未完)

伶優軼事

●紫靈芝作科長 (劍雲)

李公子道之他鄉、靈芝竟與之絕、人謂妓女無情、不謂優姑之無義、亦復相類焉、今靈芝與袁項城之某公子、設飯館於天津租界、營業甚發達、又爲山東鹽運使署科長、私蓄兩三萬、僕從如雲、招搖過市、不知者、幾以縉紳目之、又孰知其忘恩負義、本一卑陋無恥之賤優哉、或言靈芝原丐人子、姊氏四兒、素爲流娼、本不知有情義、特怪李公子之咎由自取云、斯言也、予甚韙之、(己完)

●蕭孝廉之孽緣 (劍雲)

陳瑞麟混名大狗子、幼爲優姑、美而艷、雅爲士大夫賞識、芳名噪一時•擅長靑衣•滇宗余紫雲、蠢不在石頭瑤席下、雲南蕭少亭孝廉、好男風、惑其色、纏綿情深、有如伉儷、所作贈陳詩、多至成帙、憶其七律腹聯云、(欄前紅豆相思樹、鏡裏朱顏解語花、)傾倒之意、溢於言外、洎乎蕭老、精力就衰、二人乃效鴛鴦倒鳳、故事、蕭亦竟含實缺道臺不做、甘與陳終身廝守、形影不離、大有不可一日無此君之慨、醜聲四播、路人皆知、陳妻某氏、有烟癖、性又奇淫、以夫爲蕭所縛、慾不得逞、因燃酸而欲宣佈二人秘密、蕭雖掩耳盜鈴、究以顏面攸關、又恐有礙功名、大權、出重金賄之始已、然而、欲蓋彌彰、越日繁華報己以、(彼婦之口)標其題、揭而示人矣、現蕭陳年皆半百、仍寢食與偕、卜居魯省、殆有死則同穴之意、天地間戾氣所鍾、無奇不有•若斯七人者•豈我佛所謂宿世之孽緣歟•

神壇鸞諭

北極玄天眞武上帝降諭○○○○○

(乙丑八月二十五日) (榮陽子記)

中世界、到甲子、一大變遷、
華逸燕、氣運轉、抉抽離塡、
民愚乖、昧四關、沉淪紅塵、
國猶是、亡根本、怎返先天、
執兩端、用其中、四海安然、
政無法、法不善、那能週全、
府九宮、內八卦、自行倒顚、
□□□、作棟樑、人中一仙、
麒麟降、吐玉書、本居南面、
壽光華、現五彩、返照幽燕、
奈人民、昧良知、象昧良天、
因此纔、設法船、普度善緣、
我三聖、早降諭、晚作字篇、
歷修書、常稍信、勸人改遷、
度不轉、大緣子、心似油煎、
化不來、首善人、難以回天、
不由得、降五魔、八難相纏、
聽不聞、視不見、好不慘然、
信者救、違者頓、吾自有權、
故此纔、派三元、猛力加鞭、
降家書、數灾難、遙地宣傳、
灾患至、神救佑、尙覺茫焉、
如誠心、則吾從、先進爲先、
覺路程、在金州、庶可安眠、
悟一眞、通九關、自有妙玄、
代三曹、辦佛事、三花頂懸、
天時至、歸一本、萬國譁然、
命與性、德與道、根本相連、
可以速、可以久、秦鏡高懸、
望四方、修一善、子孫相傳、
一而十、十而百、百上進千、
治國本、即中庸、仔細思研、
也有那、夢不醒、求本玄天、
巳作完、醒世錄、仍歸西邊、

小說

奇情小說 **孽姻緣**(續)

七 狂犬

闌橋路隔、紙鳶線墜、不料無意中陡遇賢臣、方幸垂絕之生機、庶幾復活、庸詎知俊臣性憎婦女、爲不潔之魔物、不徒自己避之若浼、且令其弟遠之宜速、雖然、觀其風度、固爲凝重者流、要亦倜儻風流士也、夫豈別有懷抱者哉、我知所謂厭惡女子、特掩飾以欺人耳、或其意中有人、早訂白首之盟、今於求學時代、暫絕交往、卒業而後、必公然舉合巹之杯、我知渠之與妾、初非無意、祇以耿耿往事、木已成舟、設再無端發生情愫、將何結果、不如出其強制之手段、爲先事之拒絕、是誠極有操守之君子也、不然苟爲個人特性、何必強及其弟、妨害他人自由、況童年如彼、更復何傷、渠固知我於賢臣、醉翁之意、本不在酒、今日間接之往還、必爲異日直接之關係、力予禁阻、非僅欲斷我之癡念、實欲遏彼自己之妄想、噫、石上三生、妾惟自恨相見之晚而已矣、

賢臣自與香雲、作私訪之計議、日必一至、交益親密、久之、凡俊臣平素之行動、爲香雲探述綦詳、日且以俊臣已否聘室爲問、賢臣曰、彼爲厭惡女子者、安得有此訂婚之舉、香雲曰、汝毋爲阿兄所欺、我恐汝猶有所未知也、賢臣素信乃兄、仍力辨其無、香雲似未深信、賢臣此時、忽思得一事、曰姊乎、愛觀金魚否、香雲問在何處、曰我新由學友某君、貽我金魚五尾、現置簷下缸中、頗有可觀、惜不能提之來、與姊同玩賞耳、香雲曰、引我前往、一觀如何、賢臣曰、恐爲家兄知之、怒我而責、惟姊既愛觀、終當設法供覽、或俟家兄外出、邀姊前往、玩賞片刻可否●曰●片刻之間、奚足盡興、我必飽寬始已、賢臣曰、不可●設家兄歸來●見姊在彼、其責我必加嚴、姊豈忍令我受嚴責者耶、香雲曰、令兄苟遷怒於君、妾當進而謝之、賢臣曰、姊誠憐我、吾恐因姊憐我益甚、而阿兄責我且益酷、賢臣言畢、見香雲垂首不語、遂四顧他適、

香雲無限深情、每思直達俊臣之前、而苦無機會、正在憂慮籌度之際、陡聞戶外犬聲狂吠、乃推窗俯矚、並迭按其電鈴、秋菊倉皇趨至、香雲曰、小黑、(犬名)何爲有此狂吠、聲頗不類尋常、速繫以鐵鍊、毋縱之嚙人、秋菊曰、今吉兒正引往後園、近之則嚙、此犬素馴良、今忽兩目上眨、紅如血染、鼻孔怒吼、齒根齊露、瘋症已現、恐將有性命之虞、言未已、人聲驟起、足音奔馳、犬吠益急、間以鐵鍊鐺鐺作響、主婢乃相將下樓、見吉兒自戶外力曳此犬、手足均已被傷、犬猶掉頭猛嚙其頸內鐵鍊、引東投西、不任其意、則遽起直揕吉兒、吉兒旋身亟避、強掣其鐵鍊一端、以全力制之、犬始稍靜、秋菊問曰、汝手足有傷、得毋妨害、吉兒曰、我傷雖多、倘屬輕微、頃鄰家少主、適亦在此觀望、右足被嚙、致匍匐而歸、恐所傷非細、此地上之斑斑者、即其所流血跡也、言次乘犬之憊、曳之前去、香雲入內、憂慮無主、急以事白其母、且謂兒素愛鄰家子、今偶以招之游玩、適被犬嚙、此心未免不安、未識渠傷勢如何、不如兒往一視、且謝罪焉、母曰、畜犬傷人、歉在我家、剏爲我兒招之使來者、更不可不有以慰之、徒手而往、似猶不足表示禮儀、當命秋菊聊備食品隨往、香雲唯唯、略略理妝、騖衣遽行、至則出爲應接者、適爲俊臣、香雲驚且喜、含羞幾爲卻步、心臟跋動、香吐微顫、曰妾乃鄰家濮氏女、日來所飼犬、無端病瘋嚙人、頃於門首傷及令弟傳足、良深抱歉、縱云畜類無知、而監視者之粗忽、實不能辭其咎、倘蒙宥罪、足感隆情、香雲語畢、秋菊隨出食品、陳列於前、香雲復曰、此戔戔者、聊表微忱、不足當一哂也、俊臣淡然曰、舍弟自不經意、致被犬嚙、重勞玉趾惠臨、何以克當、況所傷甚微、更不足爲意、蒙賜食品、受之有愧、務請回收、香雲曰、粗劣之品、本不堪入口、卻之益增慙色、俊臣曰、非關別故、奈無受領之理由何、特勞慰問、余已深荷盛意、初不必有所饋贈也、香雲見其絕無承受意、未便過強、乃曰、家母命妾造府、特來探詢令弟傷勢、今未入病室、使妾歸時、何以爲詞、俊臣鞠躬曰令室內蝸窄殊甚、萬不足辱高軒、歸稟令堂、即謂舍弟傷勢甚微、不必垂念足矣、俊臣言時、當戶而立、不惟無延入之意、並無欵待之狀、香雲俯首默然、良久復曰、令弟致傷、出自吾家、無論傷勢如何、此心終覺難安、所幸其傷尙微、當可出令一晤妾面、俾釋疑慮、俊臣雖知香雲來意、發於至誠、第曉曉問答、已屬萬分勉強、深懷不悅、剏諦視其容、則亦一脂粉塗飾之不潔物、設再與之周旋、未免大汚男兒神聖、惡魔惡魔、速去速去、俊臣意固如是、究不敢出諸於口、僅曰、君禮已盡、我心至感、歸去亦足慰太夫人矣、言竟入室、由彼主婢二人、徘徊戶外、絕不問訊、香雲仍戀戀不已、臨去秋波、猶頻頻回顧戶內、秋菊亦即收藏其食物、隨之而返、(未完)

黃文節

我國歷史所載古人事蹟、足爲後世法戒者甚多、茲特從各處搜羅古人遺像刋製成圖、逐日登之報端、俾閱者引以爲鑑、庶于世道人心不無小補云、

西湖風景圖說

(廿一) 雷峰舊跡 (按此塔現已不存)

亭曰勝閣、園有幽居洞、如琴臺丹崖●摩崖石經●南山亭●率破損●有恒居在淨慈寺南、爲顧浩丁月如(丁丙女)伉儷別業●月如精繪事●其建築尤合畫理有居然亭絕勝東南有清崇明書畫家童晏(字叙平)墓 有梅花環之、西有重建之兩浙節孝祠●雷峯在淨慈寺北●雷氏築菴居之●故名、

雷峰塔舊跡

(或亦謂之中峯)吳越王妃黃氏建塔其上、以藏佛螺髻髮、故亦名黃妃塔、(俗稱雷峯塔)塔始以千尺十三級爲率、然僅成五級、舊有重簷飛棟、窗戶洞達、後燬、惟孤標獨存、每當夕陽西墜、塔影橫空、故有雷峯夕照之稱、清聖祖改爲雷峯西照、年來游客、以俗云塔磚辟邪宜男、爭往取磚、甲子秋(民國十三年)塔忽自傾圮、峯西有漪園、本名白雲庵、歲久圮、清雍正時、汪氏重葺之、易名慈雲、增搆亭榭、雜蒔卉木、治堤築橋、以通湖水、乾隆二十三年、高宗幸寺、賜名漪園、題香雲法雨額、園臨湖、屋數椽、清潔可憩、園右有月下老人祠、近雷峯者、有夕照寺、蓬萊泉、珍珠泉、白蓮洲、塔之東爲小蓬萊、瀕湖爲鶴渚、爲藕花書院、則皆陳跡矣、

偵探小說 警探魏陀客(續) (記者)

倘能示我以魏之居處、則財帛任爾索取可也、客聞保羅呼己名、亦大笑、因引滿故作驚色、問曰、子殆尙未識魏陀客耶、保羅頻搖其首、且大聲曰、我正擬赴巴黎、不數日、魏且化爲異物矣、魏曰、壯哉、或者子未及到巴黎之先、即可遇之也、言時以手探袋中手鎗、以防意外、魏因與保羅有共刼鄰舍之約、遂先退而預備、蓋魏素知保羅膂力過人、不易與較、雖非怯懦、然亦不願輕試其鋒也、

數小時後、保羅與魏携手同行、往刼鄰屋、行至中途、忽有十餘人、突出執保羅、魏乃一躍至其前、微笑語之曰、子欲面魏陀客乎、某在是、赴巴黎之川資、大可省卻、某願伴子往、所惜者、子恐未必能再出巴黎一步耳、保羅大怒、叫吼如虎、苟非十數人之挾持、必突前格殺魏矣、既至巴黎、一鞫而服、社會中對於魏之論調、從此更爲折服、

自時厥後、魏之聲譽日高、魏於捕獲保羅之事、又多所揑報、以自顯其神、一時無不知魏名、群推爲世界第一之偵探焉、

魏服務警部、忽忽十有七稔、一日警探長易人、一時頗有撤革魏陀客之風說、魏此時所積甚富、亦倦於所事、遂自行辭職、退休後開辦造紙廠一所、所雇傭工、悉曾爲盜之人、與其家屬、然紙業殊不發達、魏以生涯冷淡、不如爲警探得財之易、遂又思再入警部、而探長則甚惡魏、不之許、居無何、有大盜案出、魏於是復被起用、

魏既復被召、爲意至得、於是至被盜之家、詳細查勘、發見烟突處藏有舊帽一、又於庭中見有足印多處、皆爲警探所未見、歸後苦心焦思、卒得破案、一時名大噪、於是復被派爲秘密警探隊隊長、魏二次就職後、巴黎人士、莫不欣悅、以爲得魏之保障、巴黎社會、可以高枕無憂矣、警部人員、經此敗挫、念益憤怒、遂殫精竭智、思所以報魏、居無何、忽盛傳晚之近盜案、即魏手下製造而成者、故他人遇之茫無把握、而魏氏著手之後、則水到渠成也、同謀各人、現皆在警部、魏以多金、賄使勿洩云、於是警部、乃大譁、事既敗露、魏復被斥、瀕去職時、呼屈不已、既被黜、乃自行組織一私家偵探機關、定名曰保商會、無論何種商業、每年納費若干、即可代盡保護查訪之勞、社會聞之、異常歡迎、入會者以千計、魏服飾居處、非常奢侈●手下用人●不下百數、每每商家有所失、輙來就商於魏、無不罪人斯得、原贓追還、商人莫不滿意歡喜而去、魏與羣盜廣通聲氣、盜既刼物、則先示意於魏、魏乃與失主商、以資贖物、居間訛索謝資、警部雖洞燭其隱、竟無如之何、

退閒之某將軍、有子居巴黎執業某某銀行●好與博徒游●一日大負、盡亡其資、乃僞製支票、私簽行主名、博徒一見支票、即識其僞、乃持此支票、以要挾將軍父子、將軍與行主、因事相忤、故即乞憐行主、亦無濟於事也、

博徒因屬匪類●與魏陀客稔●於是魏素重酬於將軍、允向博徒方面說項、將軍欣然、以佛郎一萬爲魏壽焉、魏乃往晤博徒、謂之曰速授我以僞支票、予決不與若一文、若苟狡賴、則我捉汝官理去、六年前越獄於馬賽者、非子也耶、若不我從、惟有置子於法、判處二十年之監禁耳、

博徒大恐、乃以支票授之、魏既得支票、復以要挾將軍、百方勒索、將軍之產、幾盡入魏之囊、始得索還僞票、於是恨極、誓必有以報魏、將軍有戚爲法官、殊有勢力、一八四一年中、魏亦被捕、然捕時殊不震懼、蓋知官中人、決不能得有何種之証據、足以中傷之也、而將軍以銜魏次骨、用盡計謀、播揚魏之罪狀、審決之期、遲延至三月之久、法官判爲私通賊匪、魚肉商民、重利盤剝、擾害社會、斷爲八年監禁、魏不服、因上訴於高等法庭、竟得直而後其自由焉、

出獄後、家遂中落、貧不自聊、年已近七十、因聲名狼藉、不敢後現身於社會、於是集資赴英、游行各處、事演說播揚其生平、英國人士、素耳其名、皆以魏爲警部所屈、多向之表同情、魏演說時或、鎯鐺上台、以表其冤抑、或作種種化裝、以顯其技能、一時聳動觀聽、名譽鵲起、兩年後、復歸巴黎、家道又漸衰復、八十二歲、時竟九十於巴黎、(已完)

黃文節 (卅二)

公赴鄉舉、詩題出野無遺賢、廬陵李洵讀先生詩、中二句云、渭水空藏月、傅巖深鎖烟、擊節稱賞云、此人不惟文理冠場、異日當以詩名擅天下、遂膺首選、

廷堅、字魯直、洪州人、舉進士、調葉縣尉、熙寧初、教授北京國子監、留守文彥博才之、東坡見其詩文、以爲超軼絕塵、獨立萬物之表、由是聲名大震、哲宗立、召爲校書郎、神宗實錄檢討官、擢起居舍人、紹聖初、出知宣州、改愕州、因事貶賠州別駕●徽宗即位●以吏部員外郎召、辭不就、三年、徙永州、未聞而卒、年六十一、善行草楷、與張耒鼂補之秦觀、天下稱爲四學士、初游灊皖山谷寺、石牛洞、樂其林泉之勝、因自號山谷道人云、

瀛談

冬戴夏帽干卿底事 (雄白)

▲二女子各罰一元

美國任何男子、可於溯風怒吼、雨雪橫加中、戴草帽而招遙過市、且今後合衆國之法律上、不啻已明定許可矣、茲譯其事實如左、

般羅與曼屈羅、二妙齡女子也、竟以違法而被傳至柯耐島之法庭、法官司蒂亞、認二女爲有罪、竟判罰金、實則事之起因、甚細且微、蓋上月十四日之夜、在瑪鎬豨拉之宴會中、般羅與曼屈羅、見猶有數男子高戴草帽、般羅爲社會交際之花、[illegible]華美、裝飾入時、見此認爲冬季中戴此純白之草帽、實足惹人厭惡、直前毀之、此數男子以無端受此損失、乃遞向法庭起訴、

般羅與曼屈羅傳訊之日、其自辯之詞曰、據伊等之意、在九月十五日以後、男子猶戴草帽、實爲違法、伊等毀帽之時、距十五日果已甚遠、則當然可認爲無罪、

法官司蒂亞之判詞、則謂無論何種冠帽、男子可於任何時期中戴之、惟其所欲、不特不爲違法、且他人亦不得予以干涉、結果此二少女被判決、各罰美金一元了案●

戲曲 桑園會

攷此劇即列女傳秋胡婦故事、傳載魯秋胡子、納妻五日而宦於陳、後歸、未至家、見路傍一美婦採桑、悅之、下車謂曰、力田不如逢年、採桑不如見郎、吾有金一𨂻、願餽夫人、婦不受而去、秋胡歸、母呼其婦出、乃即採桑婦也、秋胡子慙、婦數胡之罪、而自投於河、按劇本與傳載少有出入、其相異之點有三、如一爲宦陳、一則宦楚、一爲秋但知悅路傍美婦人、一則疑爲己婦、而故試探之、一爲投河竟死、一則自縊獲救、案陳、即今河南陳州、其地當時或已屬楚、亦未可知、是二而一也、不知爲妻與疑其爲妻、相去本在毫髮之間、而調戲則一也、是雖異而實同、惟考詩傳紀載、均稱秋胡婦因此致死、而秋胡子、即以婦死之故、而爲後世引爲輕薄之戒、然則所訛者、惟茲不死之問題耳、噫、晚近世風不古、一般庸夫俗婦之心理、曾以一死爲凶、安知非編劇者、有鑒於此、而故予以不死、以鼎勵薄俗耶、此劇多流水快板、鬚生青衫均重在唱工、而鬚生尤須唱得流轉如意、飄飄然有逸致、方佳、

(四青袍引老生上引)歸心似箭、辭王駕轉回家園、(白)秋胡離家二十春、千里迢迢無信音、世上若得全忠孝、臣報君恩子奉親、下官姓秋、名胡、字高強、乃魯國人氏、在楚國爲官、宦居光祿寺大夫、只因離家日久、不知老母妻室、怎生度日、爲此辭王別駕、回家祭祖、來、看衣更換、(換衣)代馬、(四青袍下)(老生唱西皮快三眼)一日離家一日生、好似孤雁宿寒林、盡得忠來難盡孝、靴尖不離午朝門、雖然楚國爲官好、還有思家一片心、無心觀看路傍景、披星戴月轉家門、(下)(正旦上引)愁鎖眉稍、每日里奉養年高、(白)兒夫一去未歸家、婆媳雙雙度日華、望穿兩眼空流淚、斜依門前盼天涯、(奴家)羅氏女、配夫秋胡、去往楚國求官、一去二十餘載、並無音信回來、婆媳二人、採桑度日、今乃桑園、桑枝茂盛、不免前去採桑便了、待我奉告婆婆知道、吓、婆婆、(內允)作什麼●(正旦)媳婦去往桑園採桑●婆婆好生看守門戶、(老旦)媳婦兒、早去早回、(正旦)媳婦知道、呀、出得門來、好大氣也、(唱西皮慢板)三月裡、天氣正豔陽、手提勾籃去採桑、老婆婆兩鬢如霜降、織蔴紡綫度日光、(白)來此已是桑園、不免採桑便了、(唱二六板)自古道、男耕女織紡、莫把黃金用斗量、在頭上整整青絲髮、身上抖抖舊衣衫、腰中緊緊絲羅帶、足登蹬破鞋襪、輕輕奴把桑枝上、驚動了蝴蝶亂飛揚、(老生上唱流水板)秋胡打馬奔家鄉、行人路上馬蹄忙、坐在刁鞍用目望、見一位大嫂手攀桑、前影好似羅氏女、後影好似我妻房、本當下馬將妻認、(白)且慢、(唱)錯認民妻錯非常、(白)且住、看那傍好像我妻子模樣、本當向前相認、又恐錯認民妻、這便怎麼處、待我下馬問來、大嫂請了、(正旦唱流水板)吓、耳邊廂聽得人喧嚷、舉目抬頭看端詳、陽關大道人來往、見一客官在路傍、(白)客官、敢是迷失路途、(老生白)陽關大道、那有迷失路途、乃是找名問姓的、(正旦)但不知找的那一家、(老生)提起此人、大大有名、(正旦)有名便知、無名不曉、(老生)請問大嫂、此處有一秋胡、住在何處、(正旦)(白)吓、客官、此人就在前面、問他則甚、(老生)我與他有八拜之交、帶來萬金家書、故而動問、(正旦唱流水板)聽一言來喜揚揚、口內不住謝上蒼、二十年前分別往、今日才得信回鄉、(白)吓、客官秋胡離我家不遠、將書信留下、我與他帶回就是、(老生)秋兄言道、書信要面交本人、(正旦)若不見本人呢、(老生)原書帶回、(正旦)吓、客官、你與秋胡有八拜之交、可將他家中之事、說得一字不錯、奴家放桑不採、送你前去、(未完)

(尙有報餘醫學載在後頁閱者注意)